

# 产品碳足迹报告

产品名称：预装式封闭环网箱

产品规格型号：HBXGW-12

生产者名称：海变电力设备有限公司

报告编号：T400125-02-2026

机构名称（公章）：三信国际检测认证有限公司

报告签发日期：2026年06月07日



企业名称	海变电力设备有限公司	生产地址	浙江省温州市乐清市 乐清经济开发区浦南 六路222号
法定代表人	倪国海	联系方式	/
授权人(联系人)	倪贤赞	联系方式	15848606999
核算和报告依据		GB/T 24067-2024/ISO 14067:2018《温室气体产品碳足迹 量化要求和指南》；	
<p><b>企业概况：</b></p> <p>海变电力设备有限公司创建于2009年，是国家电网和南方电网的合格供应商。公司专业从事高低压成套配电设备与变压器的研发、制造及销售，主要产品包括10-35千伏环网柜、充气柜、标准化环保柜、固体柜、35千伏GIS环保气体柜、新能源光伏箱式变、并网柜、预制舱式箱式变、一二次融合成套设备等等，其技术优势被浙江省科技厅评定为国内领先水平。</p> <p>公司生产设备先进，技术力量雄厚，拥有2套最新的自动化流水线和4台松下进口机器人焊接手，配备国内外一流的高精度数控剪、折、冲钣金设备和激光切割加工中心。公司特设净化生产车间，全面运用计算机辅助设计系统，建立了多个设计控制中心。在检测能力方面，公司不仅设立温州市企业技术研发中心，还拥有局放测试仪+屏蔽室、300KV雷电冲击系统、2套智能化氦检漏仪（皖仪、伽德罗）、3套工频耐压试验装置等先进检测设备。</p> <p>公司坚持“立足专业、以质求胜、以人为本”的发展理念，通过自主研发和引进国内外先进技术，建立完善了产品体系。所有产品均通过西高所型式试验认可，被浙江、江苏、天津、四川、山西、江西等供电系统及下属开关公司广泛使用，获得一致好评。公司还拥有自主进出口经营权，产品获得国际ASTA认证，并通过德国TUV认证。旗下合资企业上海海米亚格电力科技有限公司进一步拓展了公司的业务范围。</p> <p>在企业管理和文化建设方面，公司建立了专业的企业物资管理、人力资源管理和财务管理信息系统，形成了丰富的人文文化，获得员工高度认同。公司先后荣获国家高新技术</p>			

企业、浙江省专精特新中小企业、浙江省级高新技术企业研究开发中心、浙江省高成长科技型中小企业、浙江省科技型企业、浙江省信用管理示范企业、温州市信用管理示范企业、乐清市名牌商标、乐清市名牌产品等多项荣誉。

公司始终秉持“饮水思源、回馈社会”的责任理念，在公益慈善与环境保护两大领域持续发力，实现社会价值的双重担当。在公益慈善方面，公司自 2015 年起系统性地开展扶贫助学、关爱特殊教育、慰问孤寡老人等公益活动，累计捐赠善款及物资逾 100 万元，2020 年新冠疫情期间，积极参与“高温青年”行动，捐赠防疫物资逾 30 万元，助力疫情防控。在环境保护领域，公司深度践行绿色发展理念，长期支持乐清环保协会开展各类公益活动，以实际行动推动可持续发展理念落地生根。通过持之以恒的公益实践与环保行动，公司切实履行企业社会责任，赢得了社会各界的广泛认可。

秉承“创新、发展、协作、和谐”的经营理念，面对蓬勃发展的电力事业，海变电力设备有限公司将继续坚持技术创新与社会责任并重的发展道路，为广大电力用户提供严谨、优质、高效的产品与服务，在推动企业高质量发展的同时，持续为社会公益事业贡献力量。

### 1. 评价标准中所要求的内容已在本次工作中覆盖

确认此次产品碳足迹报告符合：

GB/T 24067-2024/ISO 14067:2018《温室气体产品碳足迹 量化要求和指南》

### 2. 单位产品碳足迹结果

产品名称	功能单位	单位产品碳排放量 (kgCO <sub>2</sub> eq)
预装式封闭环网箱 (HBXGW-12)	台	281.9112
系统边界“摇篮到坟墓”：原料获取及加工、运输、生产制造、仓储、成品运输阶段、产品处置阶段的碳排放		

### 3. 评价过程中需要特别说明的问题描述

(1) 本次产品碳足迹评价的系统边界为包括原辅料获取阶段、原辅料运输阶段、产品生产阶段、成品运输阶段、产品处置阶段。

(2) 本次产品碳足迹评价工作建立了产品生命周期模型，计算得到产品碳足迹结果。

编制	李亚丽	签名	李亚丽
组内职务			
组长	李亚丽	签名	李亚丽
组员	甘智勇	签名	甘智勇

## 目 录

摘要.....	1
1 产品碳足迹 (CFP) 介绍.....	3
2 企业及产品介绍.....	5
2.1 企业介绍.....	5
2.2 厂区布局.....	7
2.3 产品介绍.....	7
2.3.1 产品功能.....	7
2.3.2 产品工艺流程.....	7
2.3.3 产品图片.....	8
3 目标与范围定义.....	9
3.1 评价目的.....	9
3.2 评价范围.....	9
3.2.1 功能单位.....	10
3.2.2 系统边界.....	10
3.2.3 分配原则.....	11
3.2.4 取舍准则.....	11
3.2.5 相关假设和限制.....	12
3.2.6 影响类型和评价方法.....	12
3.2.7 数据来源.....	12
3.2.8 数据质量要求.....	13
4 数据收集.....	15
4.1 数据收集说明.....	15
4.2 活动水平数据.....	16
4.3 排放因子数据.....	17
5 碳足迹计算.....	18
5.1 计算方法.....	18
5.2 计算结果.....	18
5.3 不确定性分析.....	19

6 改进建议.....	20
6.1 改进建议.....	20
附件.....	21
附件 1：本公司 2025 年度温室气体报告核查组专家名单.....	21

# 摘要

本评价的目的是以生命周期评价方法为基础,采用 PAS 2050:2011《商品和服务在生命周期内的温室气体排放评价规范》; GB/T 24067-2024/ISO 14067:2018《温室气体产品碳足迹 量化要求和指南》为标准,计算得到预装式封闭环网箱(HBXGW-12)产品的碳足迹。

为了满足碳足迹第三方认证以及与各相关方沟通的需求,本评价的功能单位定义为:1台预装式封闭环网箱(HBXGW-12)。评价的系统边界定义为全生命周期产品碳足迹,系统边界为原辅料获取阶段、原辅料运输阶段、产品生产阶段、成品运输阶段、产品处置阶段。

评价得到:

## 1. 预装式封闭环网箱(HBXGW-12)

各阶段 \ 内容	碳足迹/(kgCO <sub>2</sub> e/台)	百分比/%
原材料获取 (kgCO <sub>2</sub> )	98.1011	34.80%
原材料运输 (kgCO <sub>2</sub> )	7.8718	2.79%
生产阶段 (kgCO <sub>2</sub> )	62.4016	22.14%
成品运输阶 (kgCO <sub>2</sub> )	20.1324	7.14%
产品处置阶段 (kgCO <sub>2</sub> )	93.4043	33.13%
合计 (kgCO <sub>2</sub> e)	281.9112	100.00%

评价过程中,数据质量被认为是最重要的考虑因素之一。本次数据收集和选择的指导原则是:数据尽可能具有代表性,主要体现在生产商、技术、地域、时间等方面。本报告采用了企业的合格供应商环评报告,同行业环保报告,企业的实际数据建立了产品生命

周期模型，并计算得到产品碳足迹结果。生命周期评价的主要活动水平数据来源于企业现场调研的初级数据，背景数据来自发改委发布的《温室气体排放核算与报告要求 第24部分：电子设备制造企业》、《温室气体排放核算与报告要求 第 27 部分：陆上交通运输企业》等规定的缺省值。

# 1 产品碳足迹（CFP）介绍

近年来，温室效应、气候变化已成为全球关注的焦点，“碳足迹”也越来越广泛地为全世界所使用。碳足迹通常分为项目层面、组织层面、产品层面这三个层面。产品碳足迹（Carbon Footprint of a Product, CFP）是指衡量某个产品在其生命周期各阶段的温室气体排放量总和，即从原辅材料获取、原辅材料运输、产品生产、产品运输、产品使用、废弃处置等阶段等多个阶段的各种温室气体排放的累加。温室气体包括二氧化碳（CO<sub>2</sub>）、甲烷（CH<sub>4</sub>）、氧化亚氮（N<sub>2</sub>O）、氢氟碳化物（HFC）和全氟化碳（PFC）等。碳足迹的计算结果用二氧化碳当量（CO<sub>2</sub>eq）表示。全球变暖潜值（Global Warming Potential, 简称 GWP），即各种温室气体的二氧化碳当量值，通常采用联合国政府间气候变化专家委员会（IPCC）提供的值，目前这套因子（特征化因子）在全球范围广泛适用。

产品碳足迹计算只包含一个完整生命周期评估（LCA）的温室气体的部分。基于 LCA 的评价方法，国际上已建立起多种碳足迹评估指南和要求，用于产品碳足迹认证，目前广泛使用的碳足迹评估标准有三种：（1）《PAS2050:2011 商品和服务在生命周期内的温室气体排放评价规范》，此标准是由英国标准协会（BSI）与碳信托公司（CarbonTrust）、英国食品和乡村事务部（Defra）联合发布，是国际上最早的、具有具体计算方法的标准，也是目前使用较多的产品碳足迹评价标准；（2）《温室气体核算体系：产品生命周期核算与报告标准》，此标准是由世界资源研究所（World Resources

Institute,简称 WRI) 和世界可持续发展工商理事会 (World Business Council for Sustainable Development,简称 WBCSD) 发布的产品和供应链标准; (3) GB/T 24067-2024/ISO 14067:2018 《温室气体产品碳足迹 量化要求和指南》, 此标准以 PAS2050 为种子文件, 由国际标准化组织 (ISO) 编制发布。产品碳足迹核算标准的出现目的是建立一个一致的、国际间认可的评估产品碳足迹的方法。

## 2 企业及产品介绍

### 2.1 企业介绍

海变电力设备有限公司创建于 2009 年，是国家电网和南方电网的合格供应商。公司专业从事高低压成套配电设备与变压器的研发、制造及销售，主要产品包括 10-35 千伏环网柜、充气柜、标准化环保柜、固体柜、35 千伏 GIS 环保气体柜、新能源光伏箱式变、并网柜、预制舱式箱式变、一二次融合成套设备等等，其技术优势被浙江省科技厅评定为国内领先水平。

公司生产设备先进，技术力量雄厚，拥有 2 套最新的自动化流水线 and 4 台松下进口机器人焊接手，配备国内外一流的高精度数控剪、折、冲钣金设备和激光切割加工中心。公司特设净化生产车间，全面运用计算机辅助设计系统，建立了多个设计控制中心。在检测能力方面，公司不仅设立温州市企业技术研发中心，还拥有局放测试仪+屏蔽室、300KV 雷电冲击系统、2 套智能化氨检漏仪（皖仪、伽德罗）、3 套工频耐压试验装置等先进检测设备。

公司坚持“立足专业、以质求胜、以人为本”的发展理念，通过自主研发和引进国内外先进技术，建立完善了产品体系。所有产品均通过西高所型式试验认可，被浙江、江苏、天津、四川、山西、江西等供电系统及下属开关公司广泛使用，获得一致好评。公司还拥有自主进出口经营权，产品获得国际 ASTA 认证，并通过德国 TUV 认证。旗下合资企业上海海米亚格电力科技有限公司进一步拓

展了公司的业务范围。

在企业管理和文化建设方面，公司建立了专业的企业物资管理、人力资源管理和财务管理信息系统，形成了丰富的人文文化，获得员工高度认同。公司先后荣获国家高新技术企业、浙江省专精特新中小企业、浙江省级高新技术企业研究开发中心、浙江省高成长科技型中小企业、浙江省科技型企业、浙江省信用管理示范企业、温州市信用管理示范企业、乐清市名牌商标、乐清市名牌产品等多项荣誉。

公司始终秉持“饮水思源、回馈社会”的责任理念，在公益慈善与环境保护两大领域持续发力，实现社会价值的双重担当。在公益慈善方面，公司自 2015 年起系统性地开展扶贫助学、关爱特殊教育、慰问孤寡老人等公益活动，累计捐赠善款及物资逾 100 万元，2020 年新冠疫情期间，积极参与“高温青年”行动，捐赠防疫物资逾 30 万元，助力疫情防控。在环境保护领域，公司深度践行绿色发展理念，长期支持乐清环保协会开展各类公益活动，以实际行动推动可持续发展理念落地生根。通过持之以恒的公益实践与环保行动，公司切实履行企业社会责任，赢得了社会各界的广泛认可。

秉承“创新、发展、协作、和谐”的经营理念，面对蓬勃发展的电力事业，海变电力设备有限公司将继续坚持技术创新与社会责任并重的发展道路，为广大电力用户提供严谨、优质、高效的产品与服务，在推动企业高质量发展的同时，持续为社会公益事业贡献力量。



企业概貌图

## 2.2 厂区布局

/

## 2.3 产品介绍

预装式封闭环网箱（HBXGW-12）是 12kV 级一二次融合、环保气体绝缘、户外预装式金属封闭环网箱，专为城市配网电缆化、智能化改造设计，工厂完成一二次设备装配调试，现场直接落地送电，是智能配网核心设备。

### 2.3.1 产品功能

预装式封闭环网箱（HBXGW-12）功能：

1. 一二次融合与数据采集：集成 CT/VT、电能计量、DTU，实时采集有功 / 无功功率、功率因数、频率、零序电压 / 电流。计量级线损采集：正反向有功、四象限无功双向计量，精准线损统计。

2.故障检测与保护：短路 / 接地故障处理；小电流接地故障定位；故障录波：；

3.配网自动化：内置电压 - 时间型 FA，就地故障判断、延时合闸，无需蓄电池、不依赖通信，适配智能馈线自愈；“四遥”（遥测 / 遥信 / 遥控 / 遥调）：远程监控开关状态、参数整定、故障复归。

4.安全与运维保障：五防联锁；免维护设计；压力监测与防爆；

### 2.3.2 产品工艺流程

预装式封闭环网箱（HBXGW-12）：

原材料—检验—元器件组装—母排加工—一次线加工—二次线  
组装—并装进柜—调试—检验—包装出货

### 2.3.3 产品图片

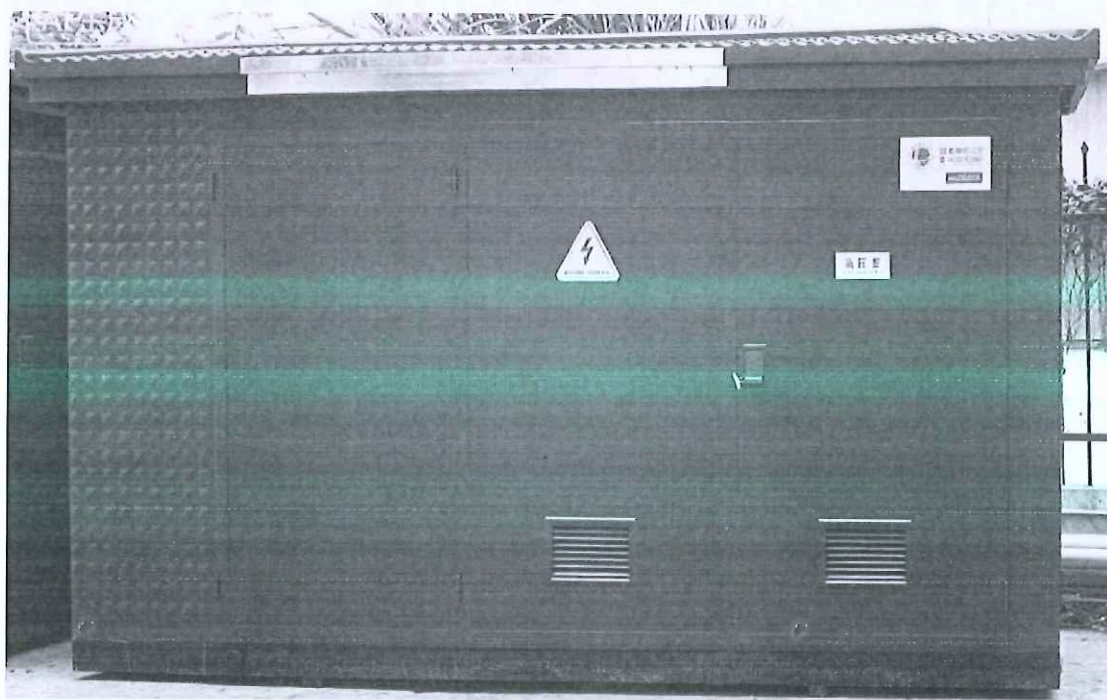

预装式封闭环网箱（HBXGW-12）

## 3 目标与范围定义

3.1 评价目的本评价的目的是根据 PAS 2050:2011 《商品和服务在生命周期内的温室气体排放评价规范》； GB/T 24067-2024/ISO 14067:2018 《温室气体产品碳足迹 量化要求和指南》标准的要求，科学地评估预装式封闭网箱（HBXGW-12）的碳足迹。为企业自身的产品设计、物料采购、生产管控等提供可靠的碳排放信息，同时也为企业建立碳中和品牌，践行国家“绿色制造”战略等做好准备。评价的结果将为认证方、企业、产品设计师、采购商及消费者的有效沟通提供合适的方式。评价结果面向的沟通群体有：第三方认证机构，海变电力设备有限公司内部的管理人员、生产管理人员、采购人员，以及企业的外部利益相关者，如原材料供应商、政府部门和环境非政府组织等。

评价获得的数据信息还可用于以下目的：

- (1) 产品生态设计/绿色设计
- (2) 同类产品对标
- (3) 绿色采购和供应链决策
- (4) 为实现产品“碳中和”提供数据依据

### 3.2 评价范围

本项目明确了评价对象的功能单位、系统边界、分配原则、取舍原则、相关假设和原则、影响类型和评价方法、数据库和数据质量要求等，在下文分别予以详细说明。

### 3.2.1 功能单位

为方便输入/输出的量化，以及后续企业披露产品的碳足迹信息，或将本评价结果与其他产品的环境影响做对比，本评价声明功能单位定义为：1台预装式封闭环网箱（HBXGW-12）。

### 3.2.2 系统边界

本次评价的系统边界从原材料获取阶段到产品处置阶段，涵盖了原辅料获取阶段、原辅料运输阶段、生产阶段、成品运输、产品处置等阶段。预装式封闭环网箱（HBXGW-12）产品从“摇篮到坟墓”各阶段包含及不包含的过程如表 3.1 所示。系统边界如图 3.1 所示。

表 3.1 各阶段包含的过程

阶段类型	包含的过程	未包含的过程
原辅料获取阶段	电压互感器、T2铜排、温控仪、带电显示器、镀锌板、接地开关、隔离开关、高压熔断器、集中式DTU、真空灭弧室、电线等原材料获取	包装材料获取
原辅料运输阶段	电压互感器、T2铜排、温控仪、带电显示器、镀锌板、接地开关、隔离开关、高压熔断器、集中式DTU、真空灭弧室、电线等所需要原材料的运输	包装材料运输
生产阶段	厂区内生产预装式封闭环网箱（HBXGW-12）阶段	喷塑过程
成品运输	柴油运输	/
产品处置阶段	壳体、元器件的拆解，废旧塑料回收	/



图 3.2: 产品系统边界示意图

### 3.2.3 分配原则

许多流程通常不只一个功能或输出，流程的环境负荷需要分配到不同的功能和输出中，当前有不同的方式来完成分配，主要有：

- (1) 避免分配；
- (2) 扩大系统边界；
- (3) 以物理因果关系为基准分配环境负荷；
- (4) 使用社会经济学分配基准。

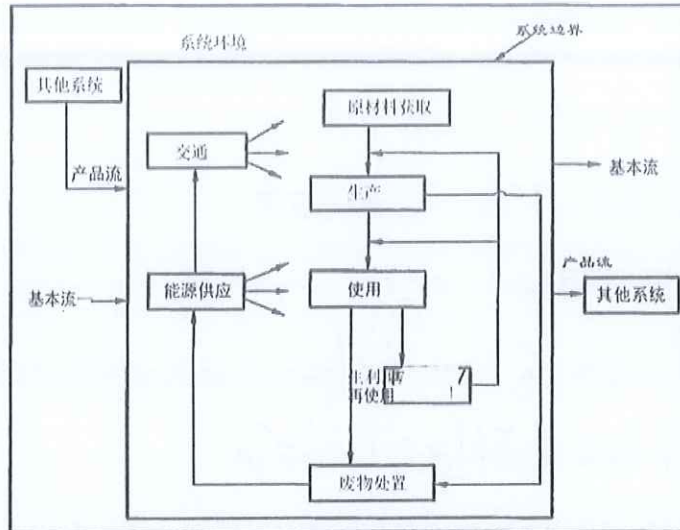
由于各车间用电量未按产品及工序分开统计，因此本评价根据实际情况采用以产品产量等物理因果关系为基准来进行分配。

### 3.2.4 取舍准则

此次评价采用的取舍规则具体如下：

- (1) 基于产品投入的比例：舍去质量或能量投入小于 1% 的产品/能量投入，但总的舍去产品投入比例不超过 5%。但是对于质量虽小，但生命周期环境影响大的物质，则不可以舍弃，例如黄金、白银等。

- (2) 基于环境影响的比重：以类似投入估算，排除实际影响较

小的原料。对于任何类别影响，如果相同影响在一个过程/活动的总和小于 1%，则此过程可从系统边界中舍去。

(3) 忽略生产设备、厂房、生活设施等。

### 3.2.5 相关假设和限制

在生命周期评价过程中，会出现数据缺失或情景多样化的情况，生命周期评价执行者需要明确相关假设和限制。

本报告所有原辅材料和能源等消耗都关联了上游数据，部分消耗的上游数据采用近似替代的方式处理。

### 3.2.6 影响类型和评价方法

基于评价目标的定义，本次评价只选择了全球变暖这一种影响类型，并对产品全生命周期的全球变暖潜值（GWP）进行了分析，因为 GWP 是用来量化产品碳足迹的环境影响指标。

评价过程中统计了各种温室气体，本次核查主要包括二氧化碳（CO<sub>2</sub>）。并且采用了 IPCC 第五次评估报告（2021 年）提出的方法来计算产品全生产周期的 GWP 值。该方法基于 100 年时间范围内其他温室气体与二氧化碳相比得到的相对辐射影响值，即特征化因子，此因子用来将其他温室气体的排放量转化为 CO<sub>2</sub> 当量（CO<sub>2</sub>eq）。

### 3.2.7 数据来源

本评价过程中使用到的数据来源于企业的台账，记账凭证，供应商资质信息等。本次评价选用的数据在国内外 LCA 研究中被高度认可和广泛应用。

### 3.2.8 数据质量要求

为满足数据质量要求，在本评价中主要考虑了以下几个方面：

数据完整性：依据取舍原则。

数据准确性：实景数据的可靠性及分配原则的合理性。

数据代表性：生产商、技术、地域以及时间上的代表性。

模型一致性：采用的方法和系统边界一致性的程度。

为了满足上述要求，并确保计算结果的可靠性，在评价过程中优先选择来自生产商和供应商直接提供的初级数据，以及企业自身统计的初级数据。本评价在进行了企业现场数据的调查、收集和整理工作。当初级数据不可得时，尽量选择代表区域平均和特定技术条件下的次级数据，次级数据大部分选择来自相关行业企业温室气体核算方法与报告指南的缺省值；当目前数据库中没有完全一致的次级数据时，采用近似替代的方式选择相近的数据。

数据库的数据经过严格审查，并广泛应用于国内国际上的 LCA 研究。各个数据集和数据质量将在第 4 章对每个过程介绍时详细说明。

备注：初级数据和次级数据界定

初级数据：通过直接测量或基于直接测量计算得到的过程\或活动的量化值。注释 1;原始数据不一定来自所研究的产品系统(3.3.2)，因为原始数据可能与研究的不同但可比较的产品系统相关。注释 2:原始数据可包括温室气体排放因子(3.2.7)和/或温室气体活动数据(定义见 GB/T 24067-2024/ISO 14067:2018,3.6.1,3.6.2,3.6.3)

次级数据:不符合原始数据(3.1.6.1)要求的数据。注释 1:次级数据可包括数据库和出版文献的数据、国家数据库中的默认排放因子、计算数据估计或其他经主管当局审定的代表性数据。

注释 2:次级数据可包括从代理进程或估计中获得的数据。

## 4 数据收集

### 4.1 数据收集说明

根据标准的要求，三信国际检测认证有限公司组建了碳足迹评价工作组，对碳足迹进行了调研。

工作组对产品碳足迹的数据收集工作分为前期准备、确定工作方案和范围、现场走访、查阅文件、后期沟通等过程。前期准备及现场走访主要是了解产品基本情况、生产工艺流程及原材料供应商等信息，并调研和收集部分原始数据。收集的数据主要包括企业的生产报表、财务数据等，以保证数据的完整性和准确性。查阅文件及后期反复沟通以排除理解偏差造成的结果不准确。本次评价的数据统计周期为 2025 年 01 月 01 日-2025 年 12 月 31 日。数据代表了预装式封闭环网箱（HBXGW-12）的平均生产水平。

产品碳足迹的数据收集需要考虑活动水平数据、排放因子数据和全球增温潜势（GWP）。活动水平数据是指产品在生命周期中的所有量化数据（包括物质的输入、输出，能源使用，交通等方面）。排放因子数据是指单位活动水平数据排放的温室气体数量。利用排放因子数据，可以将活动水平数据转化为温室气体排放量，如：电力排放因子数据来源：2025 年 09 月 28 日，生态环境部、国家统计局、国家能源局关于发布 2024 年电力碳足迹因子的公告，后续将及时更新和定期发布电力碳足迹因子。

活动水平数据来自企业工作人员收集提供，对收集到的数据工

作组通过企业自身的生产报表和财务数据进行了审核。排放因子数据来自相关行业企业温室气体核算方法与报告指南的缺省值查询。

## 4.2 活动水平数据

1 台预装式封闭环网箱（HBXGW-12）产品全生命周期各阶段的具体活动水平数据如下：

生命周期阶段		活动数据		排放因子	温室气体量 (kgCO <sub>2</sub> e/台)	
原材料获取	电力	169.81	kwh	0.5777	98.1011	
	/			/	/	
生产	电力	108.02	kwh	0.5777	62.4016	
	柴油	/KG		0.0726		
	汽油	/ kg		0.0679		
运输/ 交付	原材料运输	柴油	2.4605	kg	0.0726	7.8718
		汽油	0.0870	kg		
	成品运输	柴油	6.5016	kg	0.0726	20.1324
	仓储	/		/	/	
使用	/		/	/	/	
生命末期	电力	161.68	kwh	0.5777	93.4043	

表 4.2.1 预装式封闭环网箱（HBXGW-12）生命周期碳排放清单说明

### 4.3 排放因子数据

预装式封闭环网箱（HBXGW-12）生命周期各阶段“摇篮到坟墓”的具体排放因子数据来源，具体为排放因子数据来自《温室气体排放核算与报告要求 第 24 部分：电子设备制造企业》、《温室气体排放核算与报告要求 第 27 部分：陆上交通运输企业》的缺省值查询。电力排放因子数据来源：2025 年 09 月 28 日，生态环境部、国家统计局、国家能源局关于发布 2024 年电力碳足迹因子的公告，为落实《关于建立碳足迹管理体系的实施方案》相关要求，生态环境部、国家统计局、国家能源局组织中国电力企业联合会等单位计算了 2024 年燃煤发电、燃气发电、水力发电、核能发电、风力发电、光伏发电、光热发电、生物质发电碳足迹因子和输配电碳足迹因子以及全国电力平均碳足迹因子，供各行业产品核算电力生产和消费产生的碳足迹使用。2024 年全国电力平均碳足迹因子为 0.5777kgCO<sub>2</sub>/kWh。后续将及时更新和定期发布电力碳足迹因子。

## 5 碳足迹计算

### 5.1 计算方法

产品碳足迹是计算整个产品全生命周期中各阶段所有活动水平、排放因子之和。计算公式如下：

$$E = E_{\text{原材料获取}} + E_{\text{原材料运输}} + E_{\text{产品生产}} + E_{\text{产品运输}} + E_{\text{产品处置}}$$

其中：

E：产品碳足迹，单位为二氧化碳当量/吨(tCO<sub>2</sub>e/t)或千克二氧化碳当量(kgCO<sub>2</sub>e)；

E 原材料获取：原材料获取阶段的碳足迹，单位为二氧化碳当量/吨(tCO<sub>2</sub>e/t)或千克二氧化碳当量(kgCO<sub>2</sub>e)；

E 原材料运输：原材料运输环节产生的碳排放总量，单位为二氧化碳当量/吨(tCO<sub>2</sub>e/t)或千克二氧化碳当量(kgCO<sub>2</sub>e)；

E 产品生产：生产加工和装配阶段的碳足迹，单位为二氧化碳当量/吨(tCO<sub>2</sub>e/t)或千克二氧化碳当量(kgCO<sub>2</sub>e)；

E 产品运输：运输阶段的碳足迹，包括现场组立过程，单位为二氧化碳当量/吨(tCO<sub>2</sub>e/t)或千克二氧化碳当量(kgCO<sub>2</sub>e)；

E 产品处置：使用处置阶段的碳足迹，包括现场使用年限周期内排放、报废处置过程，单位为二氧化碳当量/吨(tCO<sub>2</sub>e/t)或千克二氧化碳当量(kgCO<sub>2</sub>e)；

### 5.2 计算结果

海变电力设备有限公司生产的1台预装式封闭环网箱(HBXGW-12)从原材料获取到产品处置阶段生命周期碳足迹为281.9112 kg CO<sub>2</sub> eq。各生命周期阶段的温室气体排放情况如表5.2.1.1所示。

生命周期阶段	碳足迹/(kgCO <sub>2</sub> e/台)	百分比/%
原材料获取	98.1011	34.80%
运输(原材料运输)	7.8718	2.79%

生产	62.4016	22.14%
运输(成品交付)	20.1324	7.14%
使用	/	/
生命末期(产品处置)	93.4043	33.13%
总计	281.9112	100.00%

表 5.2.1.1 预装式封闭环网箱 (HBXGW-12) 生命周期各阶段碳排放情况

预装式封闭环网箱 (HBXGW-12) 生命周期阶段碳排放分布图

5.2.1.2 所示。



图 5.2.1.2 预装式封闭环网箱 (HBXGW-12) 生命周期阶段碳排放分布图

### 5.3 不确定性分析

不确定性的主要来源为活动水平数据存在测量误差和统计误差。

减少不确定性的方法主要有：

使用准确率较高的活动水平数据；

对每一阶段的数据跟踪监测，提高活动水平数据的准确性。

## 6 改进建议

### 6.1 改进建议

根据预装式封闭环网箱（HBXGW-12）从原材料获取到产品处置阶段的碳足迹评价结果，在企业可行的条件下，可考虑从以下方面加强碳足迹的管理：

（1）制定数据缺失、生产活动或报告方法发生变化时的应对措施。若仪表失灵或核算某项排放源所需的水平或排放因子数据缺失，企业应采用适当的估算方法获得相应时期缺失参数的保守替代数据。

（2）建立文档管理规范，保存、维护有关温室气体年度报告的文档和数据记录，确保相关文档在第三方核查以及向主管部门汇报时可用。

（3）建立数据的内部审核和验证程序，通过不同数据源的交叉验证、统计核算期内数据波动情况、与多年历史运行数据的比对等主要逻辑审核关系，确保活动水平数据的完整性和准确性。

（4）产品分类管控，从原材料到生产过程、成品运输进行控制。

附件

附件 1：本公司 2025 年度温室气体报告核查组专家名单

### 2025 年度温室气体报告核查组专家名单

姓名	工作单位	中国认证认可协会 温室气体核查员证书号
李亚丽	三信国际检测认证有 限公司	2024-CCAA-GHG1-1339988
甘智勇		2024-CCAA-GHG1-1331764

上述专家名单，经过本企业确认并同意开展温室气体排放量核  
查工作，专家组成员在本公司进行了 1.5 天的数据收集、数据验证、  
数据计算和数据核查工作，特此证明。

企业代表(签字): 



(企业盖章)

2026 年 06 月 07 日

