

产品碳足迹报告

产品名称：智能综合配电箱

产品规格型号：JP

生产者名称：河南深科电气有限公司

报告编号：T4102762026-4

机构名称（公章）：三信国际检测认证有限公司

报告签发日期：2026年5月30日



企业名称	河南深科电气有限公司	核查地址	濮阳市华龙区卫都路中段天正工业园2号
法定代表人	吕文林	联系方式	15137153655
授权人(联系人)	张永鹏	联系方式	15137153655
核算和报告依据	GB/T 24067-2024/ISO 14067:2018《温室气体产品碳足迹 量化要求和指南》;		

企业概况:

一般项目: 配电开关控制设备制造; 电力设施器材制造; 机械电气设备制造; 水泥制品制造; 机械电气设备销售; 配电开关控制设备销售; 电力设施器材销售; 五金产品批发; 电线、电缆经营; 水泥制品销售; 工程技术服务(规划管理、勘察、设计、监理除外); 发电技术服务(除依法须经批准的项目外, 凭营业执照依法自主开展经营活动) 许可项目: 电气安装服务; 输电、供电、受电电力设施的安装、维修和试验(依法须经批准的项目, 经相关部门批准后方可开展经营活动, 具体经营项目以相关部门批准文件或许可证件为准)。

2. 单位产品碳足迹结果

产品功能单位	单位产品碳排放量 (kgCO ₂ eq)
1台智能综合配电箱 (JP)	15.4865

系统边界“摇篮到坟墓”: 原料获取及加工、运输、生产制造、仓储、成品运输阶段、产品处置阶段的碳排放

3. 评价过程中需要特别说明的问题描述

(1) 本次产品碳足迹评价的系统边界为包括原辅料获取阶段、原辅料运输阶段、产品生产阶段、成品运输阶段、产品处置阶段。

(2) 本次产品碳足迹评价工作建立了产品生命周期模型, 计算得到产品碳足迹结果。

编制	孙振歌	签名	孙振歌
组内职务			
组长	孙振歌	签名	孙振歌
组员	王艳红	签名	王艳红
组员	李蒙	签名	李蒙
组员	赵凯	签名	赵凯

目 录

摘要	1
1 产品碳足迹 (CFP) 介绍	2
2 企业及产品介绍	3
2.1 企业介绍	3
2.2 厂区布局	4
2.3 产品介绍	5
2.3.1 产品功能	5
2.3.2 产品工艺流程	5
2.3.3 产品图片	7
3 目标与范围定义	8
3.1 评价目的	8
3.2 评价范围	8
3.2.1 功能单位	8
3.2.2 系统边界	8
3.2.3 分配原则	9
3.2.4 取舍准则	9
3.2.5 相关假设和限制	10
3.2.6 影响类型和评价方法	10
3.2.7 数据来源	10
3.2.8 数据质量要求	10
4 数据收集	12
4.1 数据收集说明	12

4.2 活动水平数据	13
4.3 排放因子数据	13
5 碳足迹计算	14
5.1 计算方法	14
5.2 计算结果	14
5.3 不确定性分析	15
6 改进建议	16
6.1 改进建议	16
附件	20
附件 1: 本公司 2025 年度温室气体报告核查组专家名单	20

摘要

本评价的目的是以生命周期评价方法为基础,采用 PAS 2050:2011《商品和服务在生命周期内的温室气体排放评价规范》; GB/T 24067-2024/ISO 14067:2018《温室气体产品碳足迹量化要求和指南》为标准,计算得到 1 台智能综合配电箱 (JP) 的碳足迹。

为了满足碳足迹第三方认证以及与各相关方沟通的需求,本评价的功能单位定义为: 1 台智能综合配电箱 (JP)。评价的系统边界定义为全生命周期产品碳足迹,系统边界为原辅料获取阶段、原辅料运输阶段、产品生产阶段、成品运输阶段、产品处置阶段。

评价得到: 1 台智能综合配电箱 (JP) 原辅料获取阶段、原辅料运输阶段、产品生产阶段、成品运输阶段、产品处置阶段,计算结果为 1 台智能综合配电箱 (JP) 产品碳足迹是 15.4865kgCO₂eq/台,原辅料获取阶段碳排放为 10.4676kgCO₂eq (67.59%),原辅料运输阶段碳排放为 0.2048kgCO₂eq (1.32%),生产阶段碳排放为 0.0361kgCO₂eq (0.23%),成品运输阶段为 3.9281kgCO₂eq (25.36%),产品处置阶段为 0.8499kgCO₂eq (5.49%)评价过程中,数据质量被认为是最重要的考虑因素之一。本次数据收集和选择的指导原则是:数据尽可能具有代表性,主要体现在生产商、技术、地域、时间等方面。本报告采用了企业的合格供应商环评报告,同行业环保报告,企业的实际数据建立了产品生命周期模型,并计算得到产品碳足迹结果。生命周期评价的主要活动水平数据来源于企业现场调研的初级数据,背景数据来自发改委发布的《工业其他行业企业温室气体核算方法与报告指南(试行)》、国家市场监督管理总局发布的《温室气体排放核算与报告要求第 27 部分:陆上交通运输企业》等规定的缺省值。

1 产品碳足迹（CFP）介绍

近年来，温室效应、气候变化已成为全球关注的焦点，“碳足迹”也越来越广泛地为全世界所使用。碳足迹通常分为项目层面、组织层面、产品层面这三个层面。产品碳足迹（Carbon Footprint of a Product, CFP）是指衡量某个产品在其生命周期各阶段的温室气体排放量总和，即从原辅材料获取、原辅材料运输、产品生产、产品运输、产品使用、废弃处置等阶段等多个阶段的各种温室气体排放的累加。温室气体包括二氧化碳（CO₂）、甲烷（CH₄）、氧化亚氮（N₂O）、氢氟碳化物（HFC）和全氟化碳（PFC）等。碳足迹的计算结果用二氧化碳当量（CO₂eq）表示。全球变暖潜值（Global Warming Potential, 简称 GWP），即各种温室气体的二氧化碳当量值，通常采用联合国政府间气候变化专家委员会（IPCC）提供的值，目前这套因子（特征化因子）在全球范围广泛适用。

产品碳足迹计算只包含一台完整生命周期评估（LCA）的温室气体的部分。基于 LCA 的评价方法，国际上已建立起多种碳足迹评估指南和要求，用于产品碳足迹认证，目前广泛使用的碳足迹评估标准有三种：（1）《PAS2050:2011 商品和服务在生命周期内的温室气体排放评价规范》，此标准是由英国标准协会（BSI）与碳信托公司（CarbonTrust）、英国食品和乡村事务部（Defra）联合发布，是国际上最早的、具有具体计算方法的标准，也是目前使用较多的产品碳足迹评价标准；（2）《温室气体核算体系：产品寿命周期核算与报告标准》，此标准是由世界资源研究所（World Resources Institute, 简称 WRI）和世界可持续发展工商理事会（World Business Council for Sustainable Development, 简称 WBCSD）发布的产品和供应链标准；（3）ISO 14067:2018《温室气体产品碳足迹 量化要求和指南》，此标准以 PAS2050 为种子文件，由国际标准化组织（ISO）编制发布。2024 年 8 月 23 日，中国国家市场监督管理总局、国家标准化管理委员会发布 GB/T 24067-2024《温室气体产品碳足迹 量化要求和指南》，2024 年 10 月 1 日实施。产品碳足迹核算标准的出现目的是建立一个一致的、国际间认可的评估产品碳足迹的方法。

2 企业及产品介绍

2.1 企业介绍

河南深科电气有限公司成立于 2016 年，坐落于濮阳市华龙区卫都路中段天正工业园，该公司是一家集生产销售服务于一体的科技型企业。公司技术力量雄厚，生产试验设备齐全，主要研发生产电能计量箱、高低压成套开关设备、水泥制品、综合配电箱、柱上断路器等输配电设备。

公司已连续多年通过“国家电网”资格预审，为国家电网合格供应商，公司注册资金 10000 万元，厂房 1944 平方米，现有员工 50 余人，专业技术人员占 70%。公司大力引进国内先进生产设备，大大提升了公司生产效率及工艺。公司主营产品通过了 ISO9001 质量管理体系认证、ISO14001 环境管理体系认证、ISO45001 职业健康安全管理体系认证以及中国质量认证中心自愿性产品认证。

技术创新是本公司发展的核心动力，公司组建了一支专业能力强、创新思维活跃的研发团队，成员涵盖资深电力工程师、电气设计师以及专业技术人员。在他们的共同努力下，公司收获了一系列专利成果。截至目前，公司已拥有 5 项实用新型专利，例如，我们在电能计量箱的防窃电技术上获得的发明专利，通过优化电路设计和智能监测系统，极大提升了电能计量的准确性和安全性，有效杜绝了非法窃电行为，保障了电力企业的经济利益；在电能计量箱的散热结构方面取得的实用新型专利，采用独特的风道设计和高效散热材料，解决了计量箱在长时间运行过程中的散热难题，显著延长了设备的使用寿命，降低了维护成本。

企业内部实行严格的质量管理，产品质量达到同行业先进水平，经济效益显著。作为高新技术产业，企业始终坚持“质量为先、信誉为重、管理为本、服务为诚”的质量方针，积极实施技术型公司发展战略，力争成为高科技企业。

企业秉承“诚为本，和则兴；技至精，业竞成”的经营理念，务实创新，开拓进取，为我国电力事业的繁荣发展作出更大的贡献！

2.2 厂区形象图

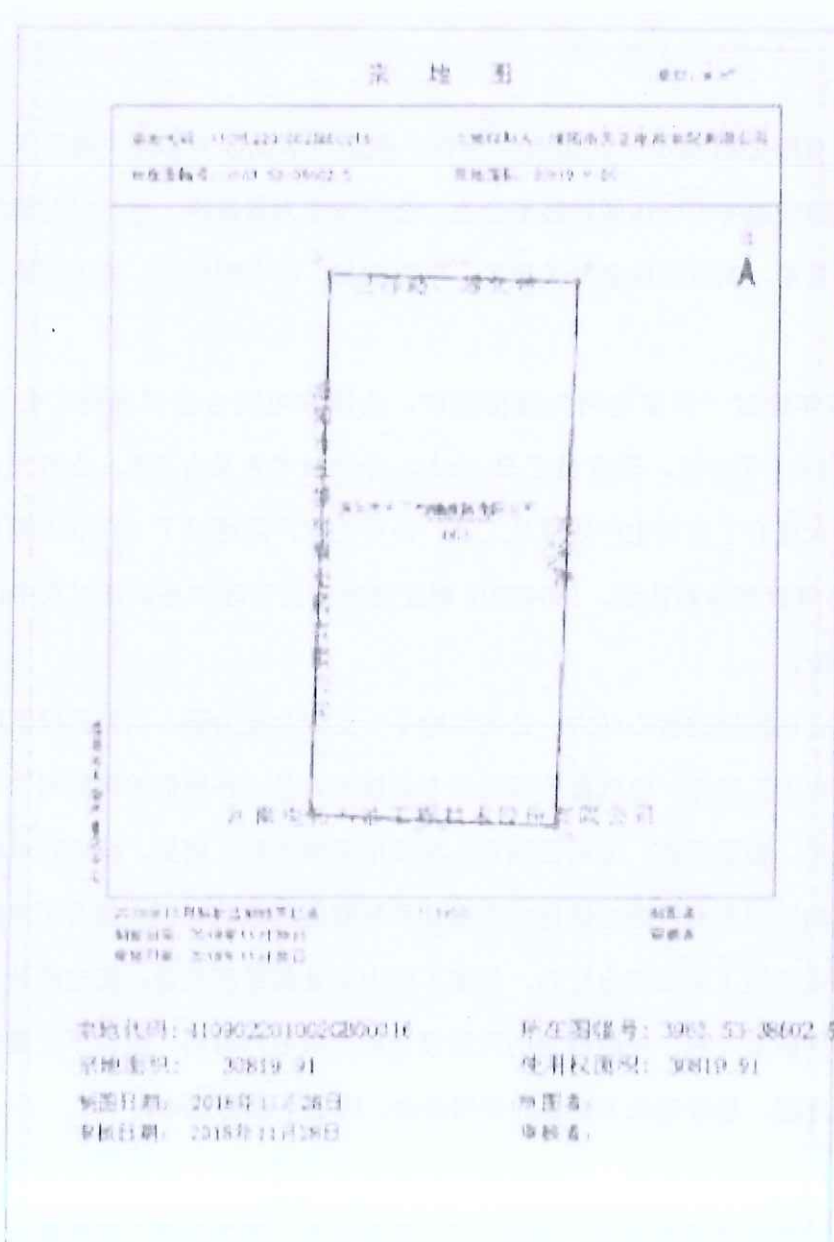

2.3 产品介绍

JP 柜是“配电变压器综合配电柜”的简称，专为 0.4kV 电压等级的低压配电网设计，是一种集电能分配、计量、保护、控制、无功补偿及智能监测于一体的新型户外低压成套配电装置。它通常安装在户外柱上变压器的电杆或台架上，是城乡电网改造和工业配电系统中的核心设备。随着技术的发展，现代 JP 柜已全面向智能化升级，不仅能满足基本的配电需求，还能通过内置的智能终端实现远程监控和数据交互，大幅提升电网的运行效率和安全性。

型号特点：

* 一机多能：集成了无功补偿、谐波治理、三相不平衡调节以及 N 线电流治理等多种电能质量优化功能。

* 响应迅速：采用先进的电力电子器件和智能控制算法，动态响应时间极快（通常在毫秒级），能实时跟踪并补偿电网负荷变化。

* 模块化设计：内部的电力电子优化模块常采用插拔式安装，支持一键运行，极大简化了后期的运维和更换工作。

* 灵活配置：可根据实际变压器容量和负载需求，灵活配置补偿容量、出线回路数以及各类智能采集终端

结构特点：

JP 柜在物理结构上充分考虑了户外恶劣环境的适应性和操作维护的便捷性：

* 坚固耐用的箱体：外壳通常采用 2mm 以上的优质不锈钢板（如 201 或 304 不锈钢）或多边折弯工艺成型，表面无眩目反光。具备防雨、防尘、防盗、防漏电、防雷击及防电磁干扰的能力，防护等级通常达到 IP44 或 IP54。

* 科学的功能分区：柜体内部被严格分隔成相对独立的隔室，一般包括总进线开关室、计量室、馈电（出线）开关室和无功补偿室。各室之间用镀锌钢板或封板隔离，确保操作安全和互不干扰。

* 人性化与密封设计：箱体设有前后门，便于检修；计量室为全封闭结构并可加铅封，防止窃电。进出线口采用专用防水弯头或环氧树脂板封堵，并配有防止小动物进入的通风散热设计。

2.3.1 产品功能

JP 柜的核心功能涵盖了从基础配电到高级智能管理的全方位需求：

* 电能分配与控制： 作为低压侧的总枢纽，负责将变压器的电能合理分配到各个用户或线路，并可通过断路器实现远程或本地的投切控制。

* 精准电能计量： 内置高精度的电能表和互感器，能够准确计量总有功/无功电量、四象限电能等，并支持尖峰平谷等多时段费率计量。

* 全面的系统保护： 具备短路、过载、过压、欠压、断相、漏电（剩余电流）等多种保护功能，部分高端型号还支持自动重合闸，保障供电可靠性。

* 智能监测与通信： 可实时采集电压、电流、功率因数、频率、谐波（2-19次）等全维度电参量。通过 RS485、以太网或 4G 无线通信等方式，将数据上传至主站系统，实现远程抄表、故障诊断和拓扑识别。

* 电能质量治理： 自动进行无功功率补偿，将电网功率因数提高到 0.95 以上；同时能有效抑制谐波、改善三相电压不平衡度，降低线路损耗。

* 扩展安防功能： 部分智能防窃电型 JP 柜还配备了人体红外感应、摄像头抓拍及报警装置，当检测到异常靠近时会自动录像并向上位机发送警报。

2.3.2 产品工艺流程

组装流程

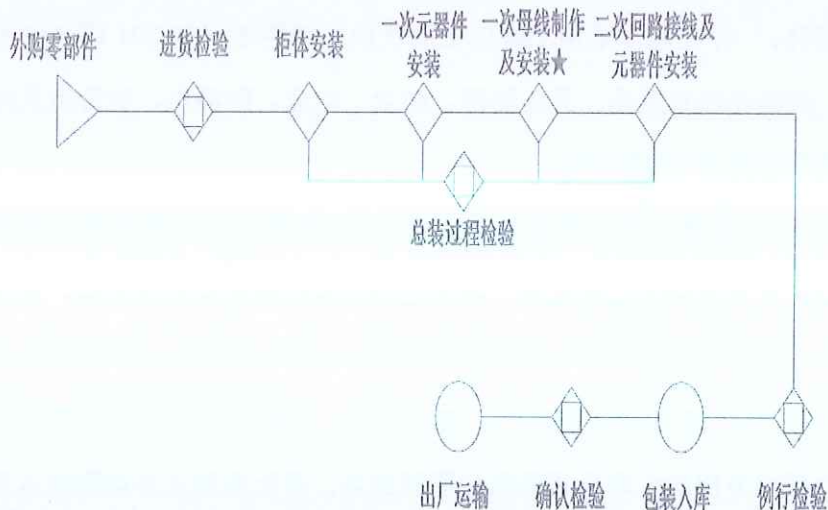

2.3.3 产品图片

智能综合配电箱 JP 柜

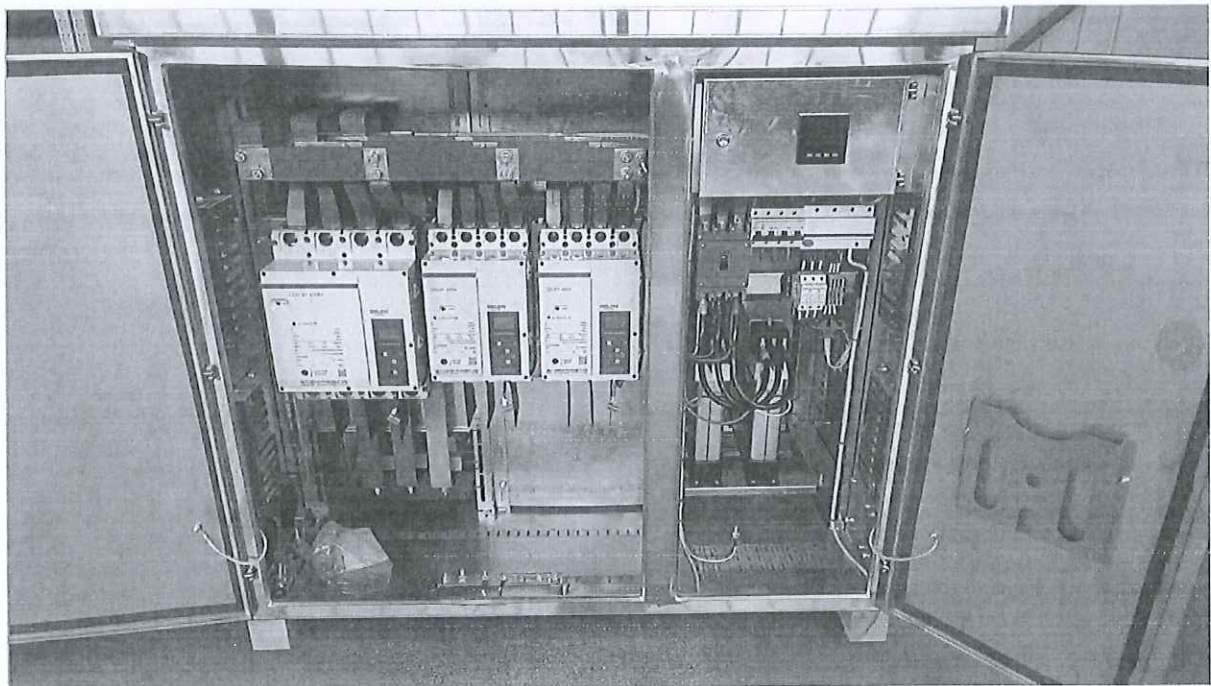
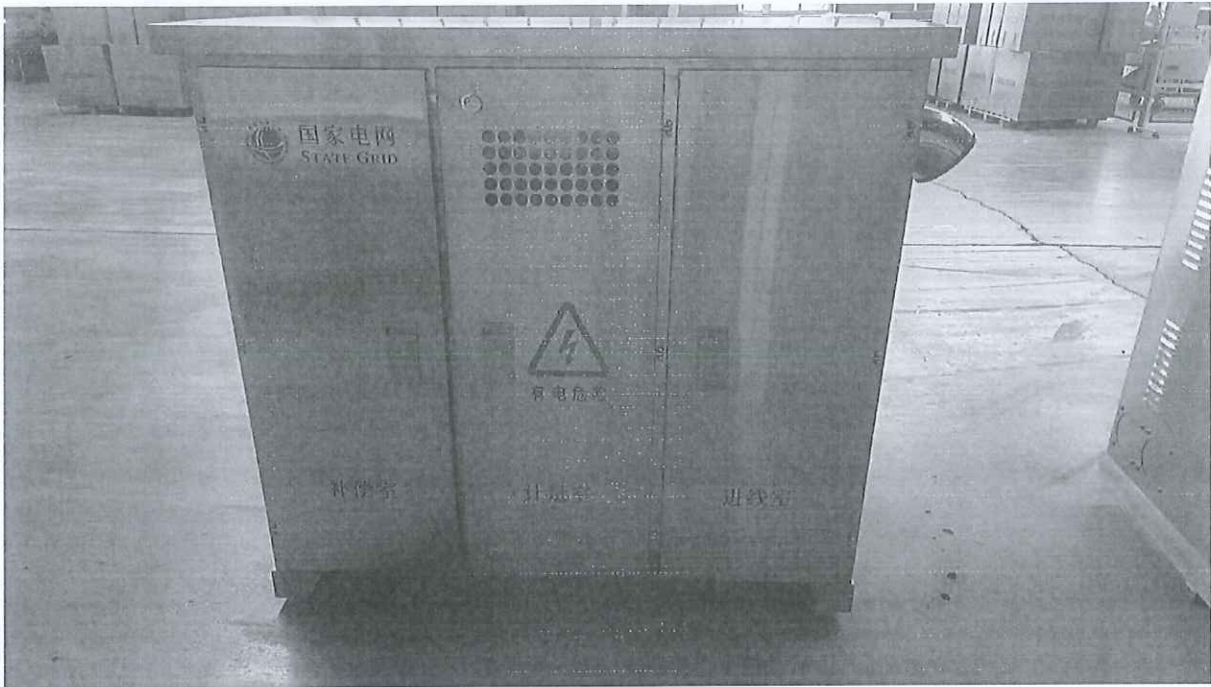

3 目标与范围定义

3.1 评价目的

本评价的目的是根据 PAS 2050:2011《商品和服务在生命周期内的温室气体排放评价规范》；GB/T 24067-2024/ISO 14067:2018《温室气体产品碳足迹 量化要求和指南》标准的要求，科学地评估 1 台智能综合配电箱（JP）的碳足迹。为企业自身的产品设计、物料采购、生产管控等提供可靠的碳排放信息，同时也为企业建立碳中和品牌，践行国家“绿色制造”战略等做好准备。评价的结果将为认证方、企业、产品设计师、采购商及消费者的有效沟通提供合适的方式。评价结果面向的沟通群体有：第三方认证机构，公司内部的管理人员、生产管理人员、采购人员，以及企业的外部利益相关者，如原材料供应商、政府部门和环境非政府组织等。

评价获得的数据信息还可用于以下目的：

- (1) 产品生态设计/绿色设计
- (2) 同类产品对标
- (3) 绿色采购和供应链决策
- (4) 为实现产品“碳中和”提供数据依据

3.2 评价范围

本项目明确了评价对象的功能单位、系统边界、分配原则、取舍原则、相关假设和原则、影响类型和评价方法、数据库和数据质量要求等，在下文分别予以详细说明。

3.2.1 功能单位

为方便输入/输出的量化，以及后续企业披露产品的碳足迹信息，或将本评价结果与其他产品的环境影响做对比，本评价声明功能单位定义为：1 台智能综合配电箱（JP）。

3.2.2 系统边界

本次评价的系统边界从原材料获取阶段到产品处置阶段，涵盖了原辅料获取阶段、原辅料运输阶段、生产阶段、成品运输、产品处置等阶段。产品从“摇篮到坟墓”各阶段包含及不包含的过程如表 3.1 所示。系统边界如图 3.1 所示。

表 3.1 各阶段包含的过程

阶段类型	包含的过程	未包含的过程
原辅料获取阶段	熔断器、塑壳断路器、电流互感器、电线、铜排、不锈钢壳体等原材料	包装材料获取
原辅料运输阶段	熔断器、塑壳断路器、电流互感器、电线、铜排、不锈钢壳体等原材料的运输过程	包装材料运输
生产阶段	厂区内生产阶段	/
成品运输阶段	新能源电动货车运输	/
产品处置阶段	废旧金属、废旧塑料回收处置	/



图 3.2: 产品系统边界示意图

3.2.3 分配原则

许多流程通常不只一件功能或输出，流程的环境负荷需要分配到不同的功能和输出中，当前有不同的方式来完成分配，主要有：（1）避免分配；（2）扩大系统边界；（3）以物理因果关系为基准分配环境负荷；（4）使用社会经济学分配基准。

由于各车间用电量未按产品及工序分开统计，因此本评价根据实际情况采用以产品产量等物理因果关系为基准来进行分配。

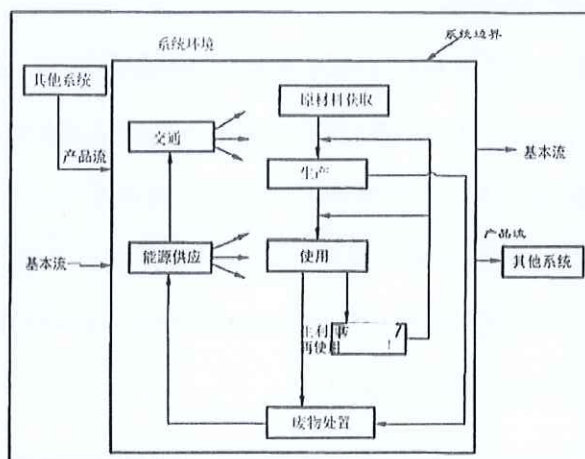
3.2.4 取舍准则

此次评价采用的取舍规则具体如下：

- （1）基于产品投入的比例：舍去质量或能量投入小于 1% 的产品/能量投入，但总的舍去

产品投入比例不超过 5%。但是对于质量虽小，但生命周期环境影响大的物质，则不可以舍弃，例如黄金、白银等。

(2) 基于环境影响的比重：以类似投入估算，排除实际影响较小的原料。对于任何类别影响，如果相同影响在一件过程/活动的总和小于 1%，则此过程可从系统边界中舍去。

(3) 忽略生产设备、厂房、生活设施等。

3.2.5 相关假设和限制

在生命周期评价过程中，会出现数据缺失或情景多样化的情况，生命周期评价执行者需要明确相关假设和限制。

本报告所有原辅材料和能源等消耗都关联了上游数据，部分消耗的上游数据采用近似替代的方式处理。

3.2.6 影响类型和评价方法

基于评价目标的定义，本次评价只选择了全球变暖这一种影响类型，并对产品全生命周期的全球变暖潜值（GWP）进行了分析，因为 GWP 是用来量化产品碳足迹的环境影响指标。

评价过程中统计了各种温室气体，本次核查主要包括二氧化碳（CO₂）。并且采用了 IPCC 第五次评估报告（2021 年）提出的方法来计算产品全生产周期的 GWP 值。该方法基于 100 年时间范围内其他温室气体与二氧化碳相比得到的相对辐射影响值，即特征化因子，此因子用来将其他温室气体的排放量转化为 CO₂ 当量（CO₂eq）。

3.2.7 数据来源

本评价过程中使用到的数据来源于企业的台账，记账凭证，供应商资质信息等。本次评价选用的数据在国内外 LCA 研究中被高度认可和广泛应用。

3.2.8 数据质量要求

为满足数据质量要求，在本评价中主要考虑了以下几个方面：

数据完整性：依据取舍原则。

数据准确性：实景数据的可靠性及分配原则的合理性。

数据代表性：生产商、技术、地域以及时间上的代表性。

模型一致性：采用的方法和系统边界一致性的程度。

为了满足上述要求，并确保计算结果的可靠性，在评价过程中优先选择来自生产商和供应商直接提供的初级数据，以及企业自身统计的初级数据。本评价在进行了企业现场数据的调查、

收集和整理工作。当初级数据不可得时，尽量选择代表区域平均和特定技术条件下的次级数据，次级数据大部分选择来自相关行业企业温室气体核算方法与报告指南的缺省值；当目前数据库中没有完全一致的次级数据时，采用近似替代的方式选择相近的数据。

数据库的数据经过严格审查，并广泛应用于国内国际上的 LCA 研究。各个数据集和数据质量将在第 4 章对每个过程介绍时详细说明。

备注：初级数据和次级数据界定

初级数据：通过直接测量或基于直接测量计算得到的过程\或活动的量化值。注释 1:原始数据不一定来自所研究的产品系统(3.3.2)，因为原始数据可能与研究的不同但可比较的产品系统相关。注释 2:原始数据可包括温室气体排放因子(3.2.7)和/或温室气体活动数据(定义见 GB/T 24067-2024/ISO 14067:2018, 3.6.1, 3.6.2, 3.6.3)

次级数据:不符合原始数据(3.1.6.1)要求的数据。注释 1:次级数据可包括数据库和出版文献的数据、国家数据库中的默认排放因子、计算数据估计或其他经主管当局审定的代表性数据。

注释 2:次级数据可包括从代理进程或估计中获得的数据。

4 数据收集

4.1 数据收集说明

根据标准的要求，三信国际检测认证有限公司组建了碳足迹评价工作组，对 1 台智能综合配电箱（JP）产品的碳足迹进行了调研。

工作组对产品碳足迹的数据收集工作分为前期准备、确定工作方案和范围、现场走访、查阅文件、后期沟通等过程。前期准备及现场走访主要是了解产品基本情况、生产工艺流程及原材料供应商等信息，并调研和收集部分原始数据。收集的数据主要包括企业的生产报表、财务数据等，以保证数据的完整性和准确性。查阅文件及后期反复沟通以排除理解偏差造成的结果不准确。本次评价的数据统计周期为 2025 年 01 月 01 日-2025 年 12 月 31 日。数据代表了产品的平均生产水平。

产品碳足迹的数据收集需要考虑活动水平数据、排放因子数据和全球增温潜势（GWP）。活动水平数据是指产品在生命周期中的所有量化数据（包括物质的输入、输出，能源使用，交通等方面）。排放因子数据是指单位活动水平数据排放的温室气体数量。利用排放因子数据，可以将活动水平数据转化为温室气体排放量，如：电力排放因子数据来源：2025 年 10 月 23 日，生态环境部、国家统计局关于发布 2024 年电力碳足迹因子的公告，后续将及时更新和定期发布电力碳足迹因子。

活动水平数据来自企业工作人员收集提供，对收集到的数据工作组通过企业自身的生产报表和财务数据进行了审核。排放因子数据来自相关行业企业温室气体核算方法与报告指南的缺省值查询。

4.2 活动水平数据

1 台智能综合配电箱（JP），2025 年度产品全生命周期各阶段的具体活动水平数据如下：

生命周期阶段	排放因子	活动数据		温室气体量 (kgCO ₂ e)
原材料获取	0.5777	电力 kwh	18.1194	10.4676
	0.055539	天然气 m ³	/	
	0.0726	柴油 kg	/	
原材料运输	0.0679	汽油 kg	/	0.2048
	0.0520	电力 kwh	/	
	0.0726	柴油 kg	0.0661	
产品生产	0.5777	电力 kwh	0.0625	0.0361
	0.055539	天然气 m ³	/	
	0.0726	柴油 kg	/	
成品运输	0.0520	电力 kwh	/	3.9281
	0.0726	柴油 kg	1.2688	
生命末期(产品 处置阶段)	0.5777	电力 kwh	0.5330	0.8499
	0.055539	天然气 m ³	0.2507	
	0.0726	柴油 kg	/	

表 4.2.1 1 台智能综合配电箱（JP）生命周期碳排放清单说明

4.3 排放因子数据

1 台智能综合配电箱（JP）产品生命周期各阶段“摇篮到坟墓”的具体排放因子数据来源，具体为排放因子数据来自《工业其他行业企业温室气体核算方法与报告指南（试行）》、《温室气体排放核算与报告要求第 27 部分：陆上交通运输企业》的缺省值查询。电力排放因子数据来源：2025 年 10 月 23 日，生态环境部、国家统计局关于发布 2024 年电力二氧化碳排放因子的公告，为落实《关于加快建立统一规范的碳排放统计核算体系实施方案》相关要求，生态环境部、国家统计局组织计算了 2024 年全国、区域和省级电力平均二氧化碳排放因子，全国电力平均二氧化碳排放因子，以及全国化石能源电力二氧化碳排放因子，供核算电力消费的二氧化碳排放量时参考使用。2024 年全国电力平均碳足迹因子为 0.5777kgCO₂e/kWh。后续将及时更新和定期发布电力碳足迹因子。

5 碳足迹计算

5.1 计算方法

产品碳足迹是计算整个产品全生命周期中各阶段所有活动水平、排放因子之和。计算公式如下：

$$E = E_{\text{原材料获取}} + E_{\text{原材料运输}} + E_{\text{产品生产}} + E_{\text{产品运输}} + E_{\text{产品处置}}$$

其中：

E：产品碳足迹，单位为二氧化碳当量/吨(tCO₂e/t) 或千克二氧化碳当量(kgCO₂e)；

E 原材料获取：原材料获取阶段的碳足迹，单位为二氧化碳当量/吨(tCO₂e/t)或千克二氧化碳当量 (kgCO₂e)；

E 原材料运输：原材料运输环节产生的碳排放总量，单位为二氧化碳当量/吨(tCO₂e/t)或千克二氧化碳当量(kgCO₂e)；

E 产品生产：生产加工和装配阶段的碳足迹，单位为二氧化碳当量/吨(tCO₂e/t)或千克二氧化碳当量(kgCO₂e)；

E 产品运输：运输阶段的碳足迹，包括现场组立过程，单位为二氧化碳当量/吨 (tCO₂e/t) 或千克二氧化碳当量(kgCO₂e)；

E 产品处置：使用处置阶段的碳足迹，包括现场使用年限周期内排放、报废处置过程，单位为二氧化碳当量/吨(tCO₂e/t) 或千克二氧化碳当量 (kgCO₂e)；

5.2 计算结果

河南深科电气有限公司生产 1 台智能综合配电箱 (JP) 产品碳足迹是 15.4865 kgCO₂eq/台。各生命周期阶段的温室气体排放情况如表 5.2-1 和图 5.2-2 所示。

生命周期阶段	碳足迹/(kgCO ₂ eq)	百分比/%
原材料获取阶段	10.4676	67.59%
原材料运输阶段	0.2048	1.32%
生产阶段	0.0361	0.23%
成品运输阶段	3.9281	25.36%
产品处置阶段	0.8499	5.49%
合计	0.8499	100.00%

表 5.2-1 一台智能综合配电箱（JP）产品生命周期各阶段碳排放情况



图 5.2-2 1 台智能综合配电箱（JP）

生命周期阶段碳排放分布图

5.3 不确定性分析

不确定性的主要来源为活动水平数据存在测量误差和统计误差。减少不确定性的方法主要有：

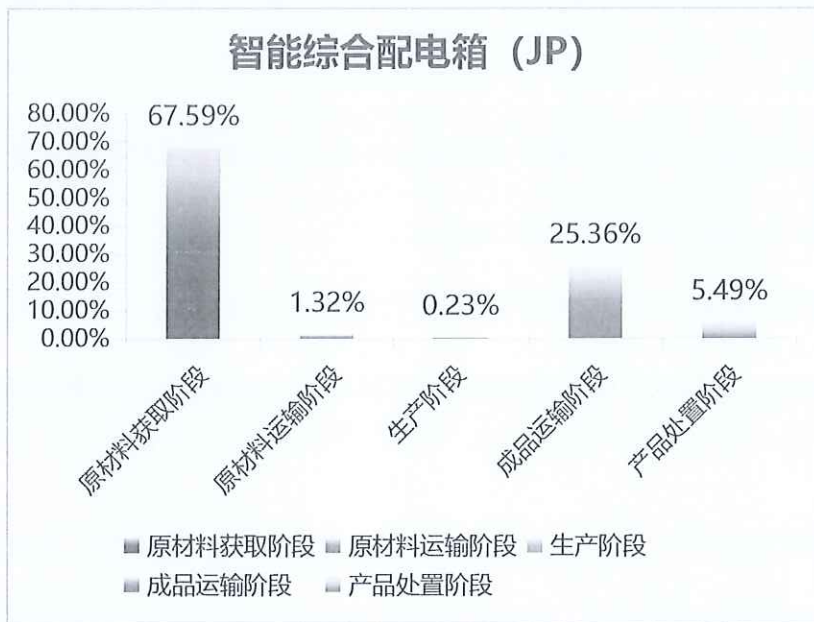
使用准确率较高的活动水平数据；

对每一阶段的数据跟踪监测，提高活动水平数据的准确性。

6 改进建议

6.1 改进建议

根据产品从原材料获取到产品处置阶段的碳足迹评价结果，在企业可行的条件下，可考虑从以下方面加强碳足迹的管理：

(1) 制定数据缺失、生产活动或报告方法发生变化时的应对措施。若仪表失灵或核算某项排放源所需的水平或排放因子数据缺失，企业应采用适当的估算方法获得相应时期缺失参数的保守替代数据。

(2) 建立文档管理规范，保存、维护有关温室气体年度报告的文档和数据记录，确保相关文档在第三方核查以及向主管部门汇报时可用。

(3) 建立数据的内部审核和验证程序，通过不同数据源的交叉验证、统计核算期内数据波动情况、与多年历史运行数据的比对等主要逻辑审核关系，确保活动水平数据的完整性和准确性。

(4) 结合智能综合配电箱（JP）的碳足迹占比图，我们可以清晰看到：原材料获取阶段占比高达 67.59%，是减排的核心抓手；其次是成品运输阶段（25.36%），其余阶段占比较低。针对纯组装模式的企业，分阶段拆解如何降低各环节的碳排放建议（按优先级排序）：

4.1 原材料获取阶段（67.59%，减排优先级最高），这是纯组装企业碳排的“大头”，核心思路是优先降低上游材料的隐含碳。

4.1.1 低碳原材料采购

- 选择使用再生/绿色钢材、铜材的供应商，例如采用高比例回收钢、使用绿电冶炼的材料（如 XCarb® 绿色钢材），可直接降低材料隐含碳约 20%-30%。

- 优化材料选型：优先选用轻量化材料（如铝合金替代部分钢材），减少材料用量；采用可回收、低能耗的绝缘材料，减少高碳材料占比。

4.1.2 供应商低碳管理

- 建立低碳供应商名录，优先选择有碳足迹声明、通过 ISO14064/ISO50001 认证的上游厂商，要求提供材料的 EPD（环境产品声明）数据。

- 推动核心供应商的能效提升，例如鼓励钢材/铜材厂使用可再生能源、优化冶炼工艺，从源头降低材料隐含碳。

4.1.3 减少材料浪费

- 推行模块化、标准化设计，减少定制化材料需求；优化物料清单（BOM），减少冗余材料使用，提高材料利用率。

4.2 成品运输阶段（25.36%，第二优先级），纯组装企业的运输排放主要来自成品配送，可通过以下方式优化：

4.2.1 本地化与就近采购/配送

- 优先选择本地或近距离的原材料供应商，减少零部件运输距离；成品配送优先服务周边客户，降低干线运输里程。

- 建立区域配送中心，合并多批次订单运输，提高单车装载率，减少空驶率。

4.2.2 低碳运输方式选择

- 短途配送采用新能源货车/电动车辆，长途干线优先选择铁路、水路等低碳运输方式（单位碳排放仅为公路的 1/3-1/5）。

- 采用智能路线优化系统，结合实时交通、订单数据规划最优路线，减少迂回运输。

4.2.3 包装减碳

- 采用可循环、轻量化包装材料（如可重复使用的托盘、再生塑料/纸包装），减少一次性包装的碳排放；优化包装尺寸，提高车辆装载率。

4.3 产品处置阶段（5.49%），核心思路是提升回收利用率，降低报废阶段的环境影响。

4.3.1 易拆解设计

- 采用可拆卸、模块化的结构设计，避免胶水、不可逆焊接等连接方式，便于报废后零部

件拆解和回收，提高钢材、铜材等的回收率。

- 避免使用含卤、有毒有害的材料，减少处置过程中的二次污染和高能耗处理需求。

4.3.2 建立回收体系

• 与下游客户、回收企业合作，建立旧配电箱回收渠道，对报废产品进行拆解分类，将可回收金属材料返回上游冶炼环节，实现循环利用。

• 优先选用可回收比例高的材料，例如铜的回收率可达 95% 以上，回收能耗仅为原铜生产的 5%，可显著降低处置阶段的碳排。

4.4 原材料运输阶段（1.32%）与生产阶段（0.23%），这两个阶段占比极低，可通过轻量化措施优化：

4.4.1 原材料运输阶段

- 合并零部件采购订单，减少零散运输；优先选择公路 / 铁路联运，提高运输效率。
- 推动供应商采用集中配送模式，减少小批量、多批次运输。

4.4.2 生产组装阶段

• 虽然占比极低，但仍可通过以下方式降碳：使用绿电（如屋顶光伏、购绿电）、更换节能照明和设备、优化组装流程减少返工和能耗。

- 推行数字化管理，减少纸质文件、优化物料流转，降低间接碳排放。

(5) 降碳效果的量化参考

如果针对前三大核心阶段进行优化，大致可实现以下效果：

阶段	减排优先级	核心措施	预期减排贡献
原材料获取阶段	★★★★★	低碳材料采购 + 供应商管理	降低全周期碳排放约 30%-40%
成品运输	★★★★☆	本地化配送 + 新能源车辆 + 路线优化	降低全周期碳排放约 10%-15%

产品处置	★★☆☆☆	易拆解设计 + 回收体系	降低全周期碳排放约 2%- 3%
其余阶段	★☆☆☆☆	绿电使用 + 流程优化	降低全周期碳排放约 1% 以内

附件

附件 1：本公司 2025 年度温室气体报告核查组专家名单

2025 年度温室气体报告核查组专家名单

姓名	工作单位	中国认证认可协会 温室气体核查员证书号
孙振歌	三信国际检测认证有限公司	2024-CCAA-GHG1-1277222
王艳红	三信国际检测认证有限公司	2024-CCAA-GHG1-1232614
李 蒙	三信国际检测认证有限公司	2026-CCAA-GHG1-1255746
赵 凯	三信国际检测认证有限公司	2024-CCAA-GHG1-1446872

上述专家名单，经过本企业确认并同意开展温室气体排放量核查工作，专家组成员在本公司进行了 2.0 天的数据收集、数据验证、数据计算和数据核查工作，特此证明。

企业代表(签字):



(企业盖公章)

2026 年 5 月 30 日

