

产品碳足迹报告

产品名称：互感器、变压器中性点棒间隙组合保护装置、中性点接地电阻柜、变压器用油面温控器

产品规格型号：电流互感器 LZZBJ9-35、电压互感器 JDZX9-35

电流互感器 LMZ1D-DAY1、组合互感器 JLSZV-10W

电磁式电压互感器 JDZXW-35、电流互感器 LZW-35

变压器中性点棒间隙组合保护装置 BZFZ-220

中性点接地电阻柜 AY-ZZD-35/1300 16.50-10S

变压器用油面温控器 BWY-804AJ(TH)

生产者名称：大连新安越电力设备有限公司

报告编号：T410256

机构名称（公章）：三信国际检测认证有限公司

报告签发日期：2026年05月21日



企业名称	大连新安越电力设备有限公司	地址	辽宁省大连普兰店市太平街道虫王庙社区一组99号
法定代表人	于捍国	联系方式	/
授权人（联系人）	杨涛	联系方式	13019465915
核算和报告依据		GB/T 24067-2024/ISO 14067:2018《温室气体产品碳足迹 量化要求和指南》；	

企业概况：

大连新安越电力设备有限公司创立于 2007 年 7 月 16 日，是一家集研发、生产与经营于一体的综合性高科技企业，专业致力于 110kV/220kV 变压器中性点放电间隙、主变中性点接地保护装置、中性点电阻柜、变压器铁芯电流检测器、油面及绕组温控器、接地变压器、消弧线圈、电动机构、端子箱、风冷控制柜、电抗器及中、低压电流、电压互感器等产品的生产，公司秉持“创新求实，安全安心，诚实守信，越来越好”的管理理念，注重人才培育，公司与国内各大设计院、科研院所及高校保持长期紧密合作，引领行业先进技术发展，公司以诚信立足、优质产品拓市，产品畅销全国，批量应用于国家电网、云南电网等重点工程。

1.评价标准中所要求的内容已在本次工作中覆盖

确认此次产品碳足迹报告符合：

GB/T 24067-2024/ISO 14067:2018《温室气体产品碳足迹 量化要求和指南》；

2.单位产品碳足迹结果

序号	名称	型号	功能单位	单位产品碳排放量 (kgCO ₂ eq)
1	电流互感器	LZZBJ9-35	台	33.4479
2	电压互感器	JDZX9-35	台	48.4108
3	电流互感器	LMZ1D-DAY1	台	0.6158
4	组合互感器	JLSZV-10W	台	53.6812
5	电磁式电压互感器	JDZXW-35	台	48.4749
6	电流互感器	LZW-35	台	146.1712

7	变压器中性点棒间隙组合保护装置	BZFZ-220	台	428.9197
8	中性点接地电阻柜	AY-ZZD-35/1300 16.50-10S	台	759.1934
9	变压器用油面温控器	BWY-804AJ(TH)	台	17.1036
系统边界“摇篮到坟墓”：原料获取及加工、运输、生产制造、仓储、成品运输阶段、产品处置阶段的碳排放				

3.评价过程中需要特别说明的问题描述

(1) 本次产品碳足迹评价的系统边界为包括原辅料获取阶段、原辅料运输阶段、产品生产阶段、成品运输阶段、产品处置阶段。

(2) 本次产品碳足迹评价工作建立了产品生命周期模型，计算得到产品碳足迹结果。

编制	郭茗茗	签名	
组内职务			
组长	郭茗茗	签名	
组员	寇振涛	签名	

目 录

摘要.....	1
1 产品碳足迹 (CFP) 介绍.....	6
2 企业及产品介绍.....	8
2.1 企业介绍.....	8
2.2 厂区布局.....	8
2.3 产品介绍.....	9
2.3.1 产品功能.....	9
2.3.2 产品工艺流程.....	10
2.3.3 产品图片.....	11
3 目标与范围定义.....	13
3.1 评价目的.....	13
3.2 评价范围.....	13
3.2.1 功能单位.....	14
3.2.2 系统边界.....	14
3.2.3 分配原则.....	15
3.2.4 取舍准则.....	15
3.2.5 相关假设和限制.....	16
3.2.6 影响类型和评价方法.....	16
3.2.7 数据来源.....	16
3.2.8 数据质量要求.....	17
4 数据收集.....	19
4.1 数据收集说明.....	19
4.2 活动水平数据.....	20
4.3 排放因子数据.....	24
5.1 计算方法.....	25
5.2 计算结果.....	25
5.3 不确定性分析.....	34

6 改进建议.....	35
6.1 改进建议.....	35
附件.....	36
附件 1：本公司 2025 年度温室气体报告核查组专家名单.....	36

摘要

本评价的目的是以生命周期评价方法为基础,采用 GB/T 24067-2024/ISO 14067:2018 《温室气体产品碳足迹 量化要求和指南》为标准,计算得到电流互感器 LZZBJ9-35、电磁式电压互感器 JDZX9-35、电流互感器 LMZ1D-DAY1、组合互感器 JLSZV-10W、电磁式电压互感器 JDZXW-35、电流互感器LZW-35、变压器中性点棒间隙组合保护装置 BZFZ-220、中性点接地电阻柜 AY-ZZD-35/1300 16.5 Ω -10S、变压器用油面温控器 BWY-804AJ(TH)产品的碳足迹。

为了满足碳足迹第三方认证以及与各相关方沟通的需求,本评价的功能单位定义为:1台电流互感器LZZBJ9-35、1台电磁式电压互感器JDZX9-35、1台电流互感器LMZ1D-DAY1、1台组合互感器JLSZV-10W、1台电磁式电压互感器JDZXW-35、1台电流互感器LZW-35、1台变压器中性点棒间隙组合保护装置BZFZ-220、1台中性点接地电阻柜AY-ZZD-35/1300 16.5 Ω -10S、1台变压器用油面温控器BWY-804AJ(TH)。评价的系统边界定义为全生命周期产品碳足迹,系统边界为原辅料获取阶段、原辅料运输阶段、产品生产阶段、成品运输阶段、产品处置阶段。

评价得到:1台电流互感器LZZBJ9-35在“原辅料获取阶段、原辅料运输阶段、产品生产阶段、成品运输阶段、产品处置阶段”的碳足迹值为33.4487 kgCO₂eq,其中原辅料获取阶段碳排放为11.4937 kgCO₂eq (34.36%),原辅料运输阶段碳排放为1.4582

kgCO₂eq (4.36%)，生产阶段碳排放为 17.4651 kgCO₂eq (52.22%)，成品运输阶段碳排放为 2.7107 kgCO₂eq (8.1%)，产品处置阶段碳排放为 0.3202 kgCO₂ eq (0.96%)。

1 台电磁式电压互感器 JDZX9-35 在“原辅料获取阶段、原辅料运输阶段、产品生产阶段、成品运输阶段、产品处置阶段”的碳足迹值为 48.4108 kgCO₂eq，其中原辅料获取阶段碳排放为 7.3657 kgCO₂eq (15.22%)，原辅料运输阶段碳排放为 2.1588 kgCO₂eq (4.46%)，生产阶段碳排放为 31.035kgCO₂eq (64.11%)，成品运输阶段碳排放为 6.244 kgCO₂eq (12.9%)，产品处置阶段碳排放为 1.6073 kgCO₂eq (3.32%)。

1 台电流互感器 LMZ1D-DAY1 在“原辅料获取阶段、原辅料运输阶段、产品生产阶段、成品运输阶段、产品处置阶段”的碳足迹值为 0.6158 kgCO₂eq，其中原辅料获取阶段碳排放为 0.1707 kgCO₂eq (27.72%)，原辅料运输阶段碳排放为 0.0359 kgCO₂eq (5.82%)，生产阶段碳排放为 0.3325 kgCO₂eq (54.00%)，成品运输阶段碳排放为 0.0421 kgCO₂eq (6.83%)，产品处置阶段碳排放为 0.0347 kgCO₂eq (5.63%)。

1 台组合互感器 JLSZV-10W 在“原辅料获取阶段、原辅料运输阶段、产品生产阶段、成品运输阶段、产品处置阶段”的碳足迹值为 53.6812 kgCO₂ eq，其中原辅料获取阶段碳排放为 18.0014 kgCO₂eq (33.53%)，原辅料运输阶段碳排放为 2.5381 kgCO₂eq (4.73%)，生产阶段碳排放为 31.6684 kgCO₂eq (58.99%)，成

品运输阶段碳排放为 0.099 kgCO₂eq (0.18%)，产品处置阶段碳排放为 1.3743 kgCO₂eq (2.56%)。

1 台电磁式电压互感器 JDZXW-35 在“原辅料获取阶段、原辅料运输阶段、产品生产阶段、成品运输阶段、产品处置阶段”的碳足迹值为 48.4749 kgCO₂eq，其中原辅料获取阶段碳排放为 13.3098 kgCO₂eq (27.46%)，原辅料运输阶段碳排放为 1.8772 kgCO₂eq (3.87%)，生产阶段碳排放为 26.2848 kgCO₂eq (54.22%)，成品运输阶段碳排放为 5.6018 kgCO₂eq (11.56%)，产品处置阶段碳排放为 1.4013 kgCO₂eq (2.89%)。

1 台电流互感器 LZW-35 在“原辅料获取阶段、原辅料运输阶段、产品生产阶段、成品运输阶段、产品处置阶段”的碳足迹值为 146.1712 kgCO₂eq，其中原辅料获取阶段碳排放为 77.3918 kgCO₂eq (52.95%)，原辅料运输阶段碳排放为 3.9986 kgCO₂eq (2.74%)，生产阶段碳排放为 47.5026 kgCO₂eq (32.5%)，成品运输阶段碳排放为 16.6513 kgCO₂eq (11.39%)，产品处置阶段碳排放为 0.6269 kgCO₂eq (0.43%)。

1 台变压器中性点棒间隙组合保护装置 BZFZ-220 在“原辅料获取阶段、原辅料运输阶段、产品生产阶段、成品运输阶段、产品处置阶段”的碳足迹值为 428.9197 kgCO₂eq，其中原辅料获取阶段碳排放为 243.0603 kgCO₂eq (56.67%)，原辅料运输阶段碳排放为 13.0056 kgCO₂eq (3.03%)，生产阶段碳排放为 132.7352 kgCO₂eq (30.95%)，成品运输阶段碳排放为 31.9286 kgCO₂eq

(7.44%)，产品处置阶段碳排放为 8.19 kgCO₂eq (1.91%)。

1 台中性点接地电阻柜 AY-ZZD-35/1300 16.5Ω-10S 在“原辅料获取阶段、原辅料运输阶段、产品生产阶段、成品运输阶段、产品处置阶段”的碳足迹值为 759.1934 kgCO₂eq，其中原辅料获取阶段碳排放为 146.4646 kgCO₂eq (19.29%)，原辅料运输阶段碳排放为 95.5501 kgCO₂eq (12.59%)，生产阶段碳排放为 322.5574 kgCO₂eq (42.49%)，成品运输阶段碳排放为 153.1513 kgCO₂eq (20.17%)，产品处置阶段碳排放为 41.47 kgCO₂eq (5.46%)。

1 台变压器用油面温控器 BWY-804AJ(TH)在“原辅料获取阶段、原辅料运输阶段、产品生产阶段、成品运输阶段、产品处置阶段”的碳足迹值为 17.1036 kgCO₂eq，其中原辅料获取阶段碳排放为 3.2691 kgCO₂eq (19.11%)，原辅料运输阶段碳排放为 0.475 kgCO₂eq (2.78%)，生产阶段碳排放为 12.8454 kgCO₂eq (75.1%)，成品运输阶段碳排放为 0.2933 kgCO₂eq (1.71%)，产品处置阶段碳排放为 0.2207 kgCO₂eq (1.29%)。

评价过程中，数据质量被认为是最重要的考虑因素之一。本次数据收集和选择的指导原则是：数据尽可能具有代表性，主要体现在生产商、技术、地域、时间等方面。本报告采用了企业的合格供应商环评报告，同行业环保报告，企业的实际数据建立了产品生命周期模型，并计算得到产品碳足迹结果。生命周期评价的主要活动水平数据来源于企业现场调研的初级数据，背景数据来自国家发布的

GB/T32151.27-2024 温室气体排放核算与报告要求 第 27 部分：陆上交通运输企业等规定的缺省值。

1 产品碳足迹（CFP）介绍

近年来，温室效应、气候变化已成为全球关注的焦点，“碳足迹”也越来越广泛地为全世界所使用。碳足迹通常分为项目层面、组织层面、产品层面这三个层面。产品碳足迹（Carbon Footprint of a Product, CFP）是指衡量某个产品在其生命周期各阶段的温室气体排放量总和，即从原辅材料获取、原辅材料运输、产品生产、产品运输、产品使用、废弃处置等阶段等多个阶段的各种温室气体排放的累加。温室气体包括二氧化碳（CO₂）、甲烷（CH₄）、氧化亚氮（N₂O）、氢氟碳化物（HFC）和全氟化碳（PFC）等。碳足迹的计算结果用二氧化碳当量（CO₂eq）表示。全球变暖潜值（Global Warming Potential, 简称 GWP），即各种温室气体的二氧化碳当量值，通常采用联合国政府间气候变化专家委员会（IPCC）提供的值，目前这套因子（特征化因子）在全球范围广泛适用。

产品碳足迹计算只包含一个完整生命周期评估（LCA）的温室气体的部分。基于 LCA 的评价方法，国际上已建立起多种碳足迹评估指南和要求，用于产品碳足迹认证，目前广泛使用的碳足迹评估标准有两种：（1）《温室气体核算体系：产品生命周期核算与报告标准》，此标准是由世界资源研究所（World Resources Institute, 简称 WRI）和世界可持续发展工商理事会（World Business Council for Sustainable Development, 简称 WBCSD）发布的产品和供应链

标准；（2）GB/T 24067-2024/ISO 14067:2018《温室气体产品碳足迹 量化要求和指南》，此标准由国际标准化组织（ISO）编制发布。产品碳足迹核算标准的出现目的是建立一个一致的、国际间认可的评估产品碳足迹的方法。

2 企业及产品介绍

2.1 企业介绍

大连新安越电力设备有限公司创立于 2007 年 7 月 16 日，是一家集研发、生产与经营于一体的综合性高科技企业，专业致力于 110kV/220kV 变压器中性点放电间隙、主变中性点接地保护装置、中性点电阻柜、变压器铁芯电流检测器、油面及绕组温控器、接地变压器、消弧线圈、电动机构、端子箱、风冷控制柜、电抗器及中、低压电流、电压互感器等产品的生产，公司秉持“创新求实，安全安心，诚实守信，越来越好”的管理理念，注重人才培育，公司与国内各大设计院、科研院所及高校保持长期紧密合作，引领行业先进技术发展，公司以诚信立足、优质产品拓市，产品畅销全国，批量应用于国家电网、云南电网等重点工程。

2.2 厂区布局

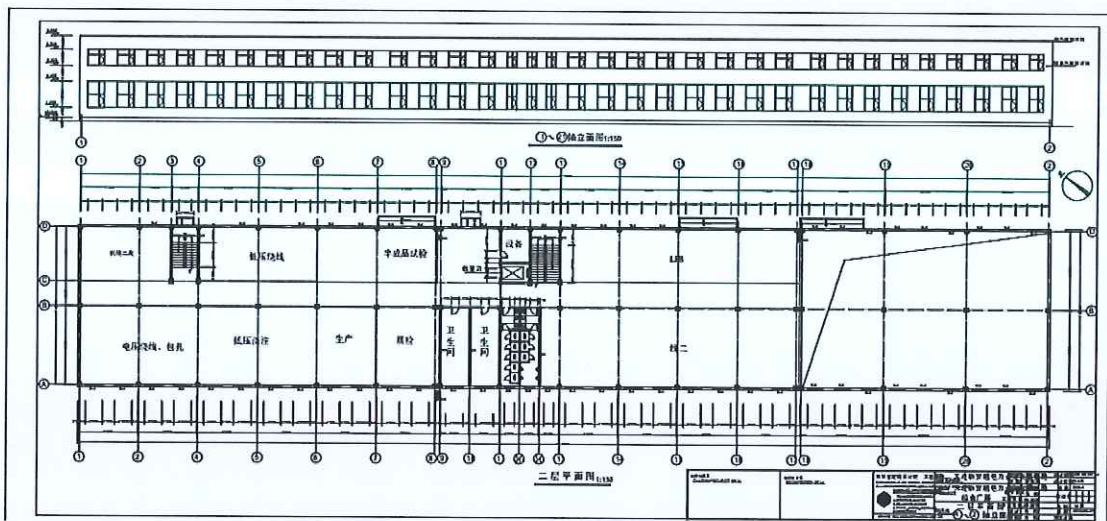

2.3 产品介绍

2.3.1 产品功能

BWY-804(TH)系列变压器用油面温控器是为测量和控制大型变压器油温而设计的，同时也适用于其他设备的温度检测和控制。变压器用油面温控器具有良好的防护性能，能在户外条件下正常工作。仪表内部有四组可调控制开关，可分别用于变压器冷却系统的启动、讯号报警和事故跳闸。同时能将温度信号远传到控制中心，同步显示变压器油温。

变压器中性点棒间隙组合保护装置 BZFZ-220，110kV、220kV 是供电网络的主要电压等级，由于电压很高，中性点一般采用直接接地方式，但该系统又不能很多处设接地，因为一旦接地，系统接地电流太大，所以一个 110kV、220kV 供电网络通常有 1-3 个接地点(由供电系统调度指挥)，其它变压器的中性点接地只在该变压器操作时接地(带有接地刀闸)，以防止操作过电压和谐波。

中性点接地电阻柜 AY-ZZD-35/1300 16.5 Ω -10S，该产品运行于系统标称电压 35kV、频率为 50Hz 的三相配电系统，系统中性点运行方式为经电阻器接地，其接地中性点由本装置的接地变压器高压侧中性点引出。

电压互感器采用环氧树脂浇注成型，为支柱式、金封闭、半绝缘结构，适用于额定频率为 50Hz，额定电压为 6、10kV 户内装置的电力系统中作电压、电量测量和继电保护使用。当互感器在额定电压下陆礁时能承受 1 秒外部短路而无报伤，适合在各种高压开关柜

中使用。本型互感器铁芯采用优质冷轧硅钢片卷制而成，并经严格的热处理，铁芯与一、二次绕组一起用环氧树脂浇成型，产品耐污秽、耐激温性能好。其二次接线端子处有接线端子盒，端子盒有三个不同出线方向，接线方便，并具有防窃电措施。

2.3.2 产品工艺流程

电流电压互感器生产工艺流程图：

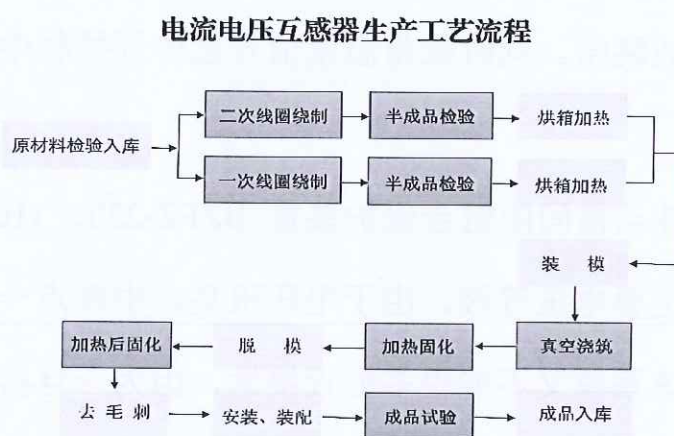

变压器中性点棒间隙组合保护装置生产工艺流程图：

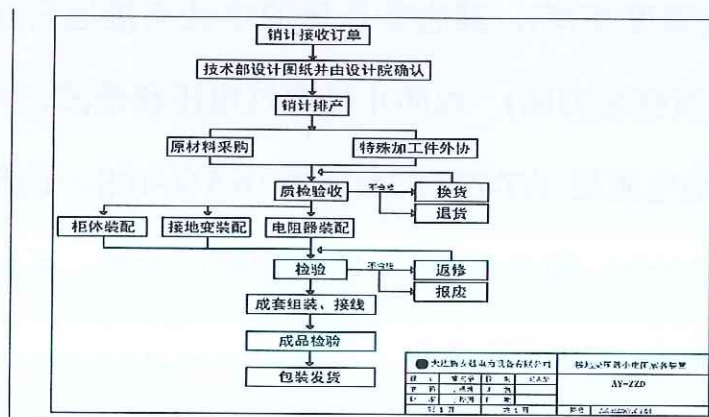

中性点接地电阻柜生产工艺流程图：

中性点工艺流程图

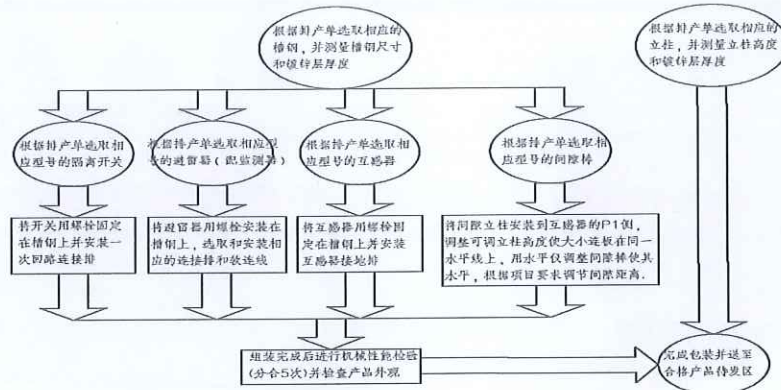

变压器用油面温控器生产工艺流程图:

变压器用油面及绕组温控器生产流程

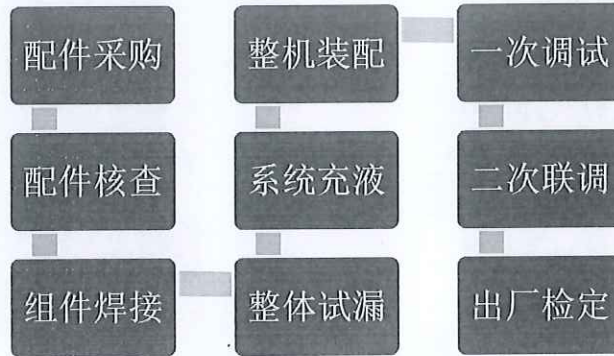

2.3.3 产品图片

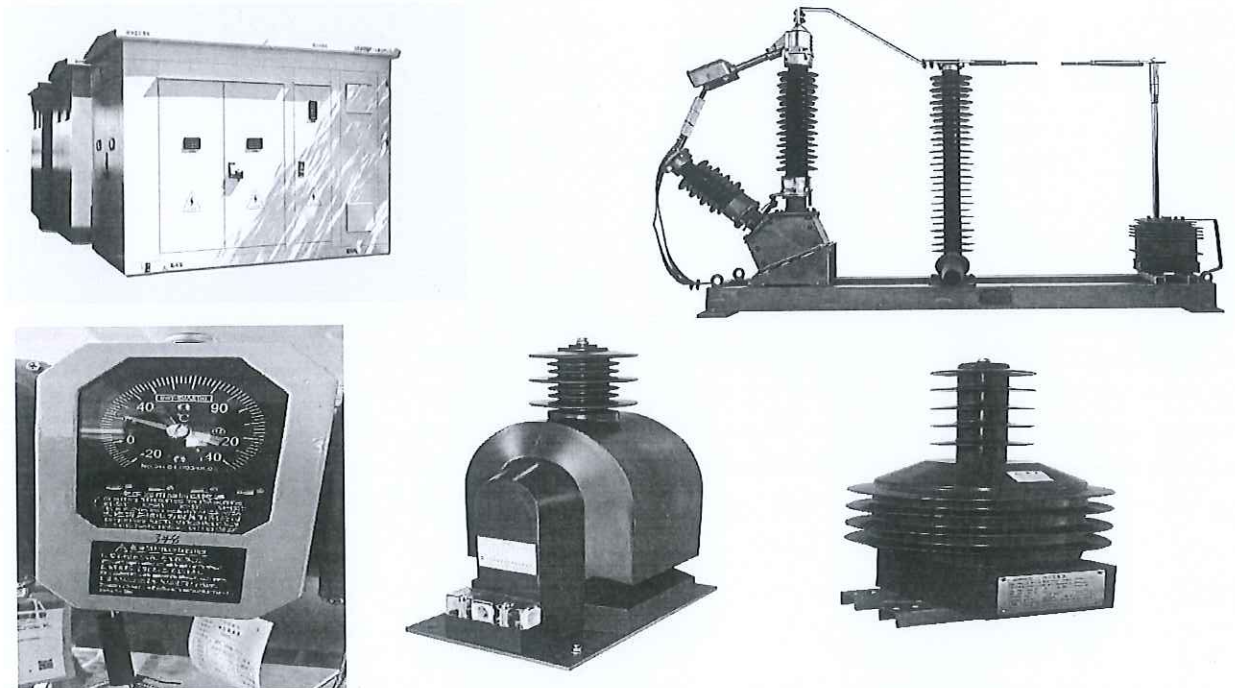

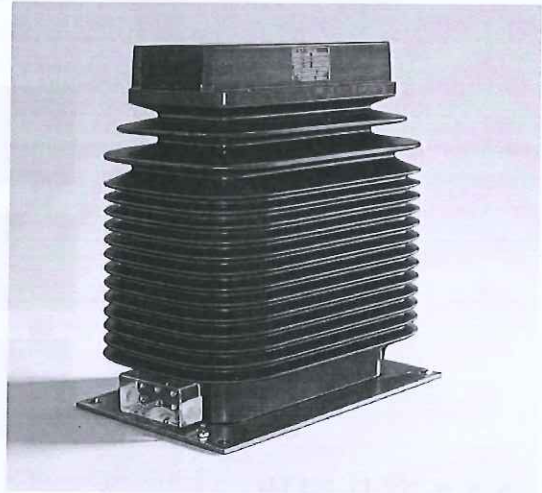
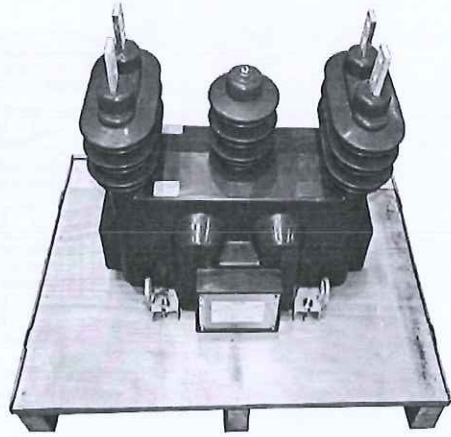

3 目标与范围定义

3.1 评价目的

本评价的目的是根据 GB/T 24067-2024/ISO 14067:2018 《温室气体产品碳足迹 量化要求和指南》标准的要求，科学地评估互感器、变压器中性点棒间隙组合保护装置、中性点接地电阻柜、变压器用油面温控器的碳足迹。为企业自身的产品设计、物料采购、生产管控等提供可靠的碳排放信息，同时也为企业建立碳中和品牌，践行国家“绿色制造”战略等做好准备。评价的结果将为认证方、企业、产品设计师、采购商及消费者的有效沟通提供合适的方式。评价结果面向的沟通群体有：第三方认证机构，大连新安越电力设备有限公司内部的管理人员、生产管理人员、采购人员，以及企业的外部利益相关者，如原材料供应商、政府部门和环境非政府组织等。

评价获得的数据信息还可用于以下目的：

- (1) 产品生态设计/绿色设计
- (2) 同类产品对标
- (3) 绿色采购和供应链决策
- (4) 为实现产品“碳中和”提供数据依据

3.2 评价范围

本项目明确了评价对象的功能单位、系统边界、分配原则、取舍原则、相关假设和原则、影响类型和评价方法、数据库和数据质量要求等，在下文分别予以详细说明。

3.2.1 功能单位

为方便输入/输出的量化，以及后续企业披露产品的碳足迹信息，或将本评价结果与其他产品的环境影响做对比，本评价声明功能单位定义为：1 台电流互感器 LZZBJ9-35、1 台电磁式电压互感器 JDZX9-35、1 台电流互感器 LMZ1D-DAY1、1 台组合互感器 JLSZV-10W 、1 台电磁式电压互感器 JDZXW-35 、1 台电流互感器 LZW-35 、1 台变压器中性点棒间隙组合保护装置 BZFZ-220 、1 台中性点接地电阻柜 AY-ZZD-35/1300 16.5Ω-10S 、1 台变压器用油面温控器 BWY-804AJ(TH) 。

3.2.2 系统边界

本次评价的系统边界从原材料获取阶段到产品处置阶段，涵盖了原辅料获取阶段、原辅料运输阶段、生产阶段、成品运输、产品处置等阶段。互感器产品从“摇篮到坟墓”各阶段包含及不包含的过程如表 3.1 所示。系统边界如图 3.1 所示。

表 3.1 各阶段包含的过程

阶段类型	包含的过程	未包含的过程
原辅料获取阶段	树脂、混合料、铜带、铜排、铁芯等获取	包装材料获取
原辅料运输阶段	树脂、混合料、铜带、铜排、铁芯等运输	包装材料运输
生产阶段	厂区内生产阶段	/
成品运输阶段	柴油运输	/
产品处置阶段	废旧铁芯、铜排等的处置	/



图 3.2: 产品系统边界示意图

3.2.3 分配原则

许多流程通常不只一个功能或输出，流程的环境负荷需要分配到不同的功能和输出中，当前有不同的方式来完成分配，主要有：

- (1) 避免分配；
- (2) 扩大系统边界；
- (3) 以物理因果关系为基准分配环境负荷；
- (4) 使用社会经济学分配基准。

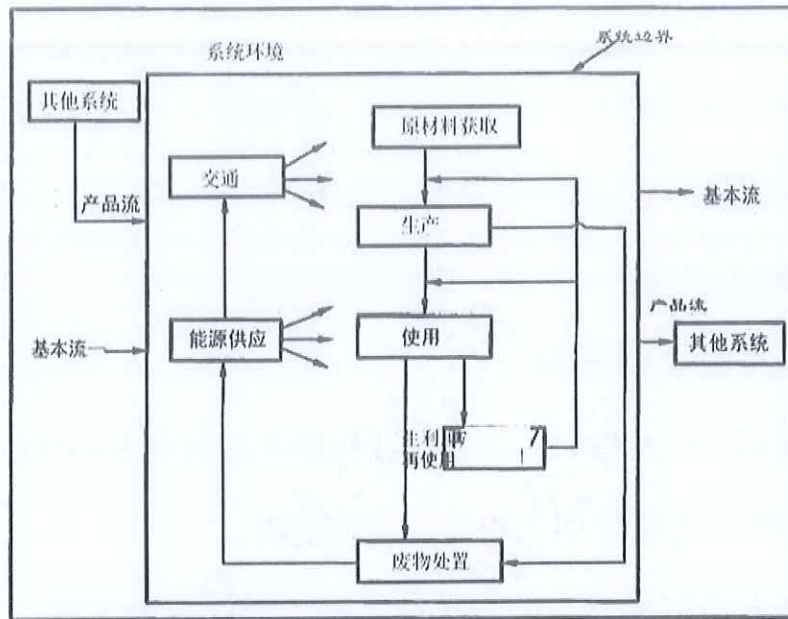
由于各车间用电量未按产品及工序分开统计，因此本评价根据实际情况采用以产品产量等物理因果关系为基准来进行分配。

3.2.4 取舍准则

此次评价采用的取舍规则具体如下：

- (1) 基于产品投入的比例：舍去质量或能量投入小于 1% 的产品/能量投入，但总的舍去产品投入比例不超过 5%。但是对于质量虽小，但生命周期环境影响大的物质，则不可以舍弃，例如黄金、白银等。

(2) 基于环境影响的比重：以类似投入估算，排除实际影响较小的原料。对于任何类别影响，如果相同影响在一个过程/活动的总和小于 1%，则此过程可从系统边界中舍去。

(3) 忽略生产设备、厂房、生活设施等。

3.2.5 相关假设和限制

在生命周期评价过程中，会出现数据缺失或情景多样化的情况，生命周期评价执行者需要明确相关假设和限制。

本报告所有原辅材料和能源等消耗都关联了上游数据，部分消耗的上游数据采用近似替代的方式处理。

3.2.6 影响类型和评价方法

基于评价目标的定义，本次评价只选择了全球变暖这一种影响类型，并对产品全生命周期的全球变暖潜值（GWP）进行了分析，因为 GWP 是用来量化产品碳足迹的环境影响指标。

评价过程中统计了各种温室气体，本次核查主要包括二氧化碳（CO₂）。并且采用了 IPCC 第五次评估报告（2021 年）提出的方法来计算产品全生产周期的 GWP 值。该方法基于 100 年时间范围内其他温室气体与二氧化碳相比得到的相对辐射影响值，即特征化因子，此因子用来将其他温室气体的排放量转化为 CO₂ 当量（CO₂eq）。

3.2.7 数据来源

本评价过程中使用到的数据来源于企业的台账，记账凭证，供应商资质信息等。本次评价选用的数据在国内外 LCA 研究中被高度

认可和广泛应用。

3.2.8 数据质量要求

为满足数据质量要求，在本评价中主要考虑了以下几个方面：

数据完整性：依据取舍原则。

数据准确性：实景数据的可靠性及分配原则的合理性。

数据代表性：生产商、技术、地域以及时间上的代表性。

模型一致性：采用的方法和系统边界一致性的程度。

为了满足上述要求，并确保计算结果的可靠性，在评价过程中优先选择来自生产商和供应商直接提供的初级数据，以及企业自身统计的初级数据。本评价在进行了企业现场数据的调查、收集和整理工作。当初级数据不可得时，尽量选择代表区域平均和特定技术条件下的次级数据，次级数据大部分选择来自相关行业企业温室气体核算方法与报告指南的缺省值；当目前数据库中没有完全一致的次级数据时，采用近似替代的方式选择相近的数据。

数据库的数据经过严格审查，并广泛应用于国内国际上的 LCA 研究。各个数据集和数据质量将在第 4 章对每个过程介绍时详细说明。

备注：初级数据和次级数据界定

初级数据：通过直接测量或基于直接测量计算得到的过程\或活动的量化值。注释 1;原始数据不一定来自所研究的产品系统(3.3.2)，因为原始数据可能与研究的不同但可比较的产品系统相关。注释 2: 原始数据可包括温室气体排放因子(3.2.7)和/或温室气体活动数据(定

义见 GB/T 24067-2024/ISO 14067:2018,3.6.1,3.6.2,3.6.3)

次级数据:不符合原始数据(3.1.6.1)要求的数据。注释 1:次级数据可包括数据库和出版文献的数据、国家数据库中的默认排放因子、计算数据估计或其他经主管当局审定的代表性数据。

注释 2:次级数据可包括从代理进程或估计中获得的数据。

4 数据收集

4.1 数据收集说明

根据标准的要求，三信国际检测认证有限公司组建了碳足迹评价工作组，对互感器、变压器中性点棒间隙组合保护装置、中性点接地电阻柜、变压器用油面温控器的碳足迹进行了调研。

工作组对产品碳足迹的数据收集工作分为前期准备、确定工作方案和范围、现场走访、查阅文件、后期沟通等过程。前期准备及现场走访主要是了解产品基本情况、生产工艺流程及原材料供应商等信息，并调研和收集部分原始数据。收集的数据主要包括企业的生产报表、财务数据等，以保证数据的完整性和准确性。查阅文件及后期反复沟通以排除理解偏差造成的结果不准确。本次评价的数据统计周期为 2025 年 01 月 01 日-2025 年 12 月 31 日。数据代表了互感器、变压器中性点棒间隙组合保护装置、中性点接地电阻柜、变压器用油面温控器的平均生产水平。

产品碳足迹的数据收集需要考虑活动水平数据、排放因子数据和全球增温潜势（GWP）。活动水平数据是指产品在生命周期中的所有量化数据（包括物质的输入、输出，能源使用，交通等方面）。排放因子数据是指单位活动水平数据排放的温室气体数量。利用排放因子数据，可以将活动水平数据转化为温室气体排放量，如：电力排放因子数据来源：2025 年 10 月 23 日，生态环境部、国家统计局关于发布 2024 年电力碳足迹因子的公告，后续将及时更新

和定期发布电力碳足迹因子。

活动水平数据来自企业工作人员收集提供，对收集到的数据工作组通过企业自身的生产报表和财务数据进行了审核。排放因子数据来自相关行业企业温室气体核算方法与报告指南的缺省值查询。

4.2 活动水平数据

电流互感器 LZZBJ9-35，2025 年度产量 1766 台产品全生命周期各阶段的具体活动水平数据如下：

生命周期阶段	活动数据		排放因子	温室气体量 (kgCO ₂ eq/台)
原材料获取	电力 (kW·h)	19.8956	0.5777	11.4937
原材料运输	柴油 (t)	0.4709	0.0726	1.4582
生产	电力 (kW·h)	29.6101	0.5777	17.4651
	柴油 (t)	0.1161	0.0726	
成品运输	柴油 (t)	0.8754	0.0726	2.7107
生命末期	电力 (kW·h)	0.5542	0.5777	0.3202

表 4.2.1 电流互感器 LZZBJ9-35 生命周期碳排放清单说明

电磁式电压互感器 JDZX9-35，2025 年度产量 253 台产品全生命周期各阶段的具体活动水平数据如下：

生命周期阶段	活动数据		排放因子	温室气体量 (kgCO ₂ eq/台)
原材料获取	电力 (kW·h)	12.7501	0.5777	7.3657
原材料运输	柴油 (t)	0.6972	0.0726	2.1588
生产	电力 (kW·h)	52.6164	0.5777	31.0350

	柴油 (t)	0.2063	0.0726	
成品运输	柴油 (t)	2.0164	0.0726	6.2440
生命末期	电力 (kW·h)	2.7822	0.5777	1.6073

表 4.2.2 电磁式电压互感器 JDZX9-35 生命周期碳排放清单说明

电流互感器 LMZ1D-DAY1, 2025 年度产量 13522 台产品全生命周期各阶段的具体活动水平数据如下:

生命周期阶段	活动数据		排放因子	温室气体量 (kgCO ₂ eq/台)
原材料获取	电力 (kW·h)	0.2954	0.5777	0.1707
原材料运输	柴油 (t)	0.0116	0.0726	0.0359
生产	电力 (kW·h)	0.5637	0.5777	0.3325
	柴油 (t)	0.0022	0.0726	
成品运输	柴油 (t)	0.0136	0.0726	0.0421
生命末期	电力 (kW·h)	0.0601	0.5777	0.0347

表 4.2.3 电流互感器 LMZ1D-DAY1 生命周期碳排放清单说明

组合互感器 JLSZV-10W, 2025 年度产量 42 台产品全生命周期各阶段的具体活动水平数据如下:

生命周期阶段	活动数据		排放因子	温室气体量 (kgCO ₂ eq/台)
原材料获取	电力 (kW·h)	31.1605	0.5777	18.0014
原材料运输	柴油 (t)	0.8197	0.0726	2.5381
生产	电力 (kW·h)	53.6902	0.5777	31.6684
	柴油 (t)	0.2105	0.0726	
成品运输	柴油 (t)	0.0320	0.0726	0.0990

生命末期	电力 (kW·h)	2.3789	0.5777	1.3743
------	-----------	--------	--------	--------

表 4.2.4 组合互感器 JLSZV-10W 生命周期碳排放清单说明

电磁式电压互感器 JDZXW-35，2025 年度产量 951 台产品全生命周期各阶段的具体活动水平数据如下：

生命周期阶段	活动数据		排放因子	温室气体量 (kgCO ₂ eq/台)
原材料获取	电力 (kW·h)	23.0392	0.5777	13.3098
原材料运输	柴油 (t)	0.6062	0.0726	1.8772
生产	电力 (kW·h)	44.5628	0.5777	26.2848
	柴油 (t)	0.1747	0.0726	
成品运输	柴油 (t)	1.8091	0.0726	5.6018
生命末期	电力 (kW·h)	2.4257	0.5777	1.4013

表 4.2.5 电磁式电压互感器 JDZXW-35 生命周期碳排放清单说明

电流互感器 LZW-35，2025 年度产量 6600 台产品全生命周期各阶段的具体活动水平数据如下：

生命周期阶段	活动数据		排放因子	温室气体量 (kgCO ₂ eq/台)
原材料获取	电力 (kW·h)	133.9654	0.5777	77.3918
原材料运输	柴油 (t)	1.2913	0.0726	3.9986
生产	电力 (kW·h)	80.5352	0.5777	47.5026
	柴油 (t)	0.3157	0.0726	
成品运输	柴油 (t)	5.3774	0.0726	16.6513
生命末期	电力 (kW·h)	1.0852	0.5777	0.6269

表 4.2.6 电流互感器 LZW-35 生命周期碳排放清单说明

变压器中性点棒间隙组合保护装置 BZFZ-220，2025 年度产量 1086 台产品全生命周期各阶段的具体活动水平数据如下：

生命周期阶段	活动数据		排放因子	温室气体量 (kgCO ₂ eq/台)
原材料获取	电力 (kW·h)	420.7380	0.5777	243.0603
原材料运输	柴油 (t)	4.2000	0.0726	13.0056
生产	电力 (kW·h)	224.238	0.5777	132.7352
	柴油 (t)	1.0313	0.0726	
成品运输	柴油 (t)	10.3111	0.0726	31.9286
生命末期	电力 (kW·h)	14.1769	0.5777	8.1900

表 4.2.7 变压器中性点棒间隙组合保护装置 BZFZ-220 生命周期碳排放清单说明

中性点接地电阻柜 AY-ZZD-35/1300 16.5Ω-10S，2025 年度产量 152 台产品全生命周期各阶段的具体活动水平数据如下：

生命周期阶段	活动数据		排放因子	温室气体量 (kgCO ₂ eq/台)
原材料获取	电力 (kW·h)	253.5306	0.5777	146.4646
原材料运输	柴油 (t)	30.8571	0.0726	95.5501
生产	电力 (kW·h)	534.0405	0.5777	322.5574
	柴油 (t)	4.5357	0.0726	
成品运输	柴油 (t)	49.4589	0.0726	153.1513
生命末期	电力 (kW·h)	71.7847	0.5777	41.47

表 4.2.8 中性点接地电阻柜 AY-ZZD-35/1300 16.5Ω-10S 生命周期碳排放清单说明

变压器用油面温控器 BWY-804AJ(TH)，2025 年度产量 5858 台

产品全生命周期各阶段的具体活动水平数据如下：

生命周期阶段	活动数据		排放因子	温室气体量 (kgCO ₂ eq/台)
原材料获取	电力 (kW.h)	5.6588	0.5777	3.2691
原材料运输	柴油 (t)	0.1534	0.0726	0.4750
生产	电力 (kW.h)	22.1712	0.5777	12.8454
	柴油 (t)	0.012	0.0726	
成品运输	柴油 (t)	0.0947	0.0726	0.2933
生命末期	电力 (kW.h)	0.3821	0.5777	0.2207

表 4.2.9 变压器用油面温控器 BWY-804AJ(TH) 生命周期碳排放清单说明

4.3 排放因子数据

互感器生命周期各阶段“摇篮到坟墓”的具体排放因子数据来源，具体为排放因子数据来自 GB/T32151.27-2024 温室气体排放核算与报告要求 第 27 部分：陆上交通运输企业的缺省值查询。电力排放因子数据来源：2025 年 10 月 23 日，生态环境部、国家统计局关于发布 2024 年电力二氧化碳排放因子的公告，为落实《关于加快建立统一规范的碳排放统计核算体系实施方案》相关要求，生态环境部、国家统计局组织计算了 2024 年全国、区域和省级电力平均二氧化碳排放因子，全国电力平均二氧化碳排放因子，以及全国化石能源电力二氧化碳排放因子，供核算电力消费的二氧化碳排放量时参考使用。2024 年全国电力平均碳足迹因子为 0.5777kgCO₂/kW·h。后续将及时更新和定期发布电力二氧化碳排放因子。

5 碳足迹计算

5.1 计算方法

产品碳足迹是计算整个产品全生命周期中各阶段所有活动水平、排放因子之和。计算公式如下：

$$E = E_{\text{原材料获取}} + E_{\text{原材料运输}} + E_{\text{产品生产}} + E_{\text{产品运输}} + E_{\text{产品处置}}$$

其中：

E：产品碳足迹，单位为二氧化碳当量/吨(kgCO₂e/kg) 或千克二氧化碳当量(kgCO₂e)；

E 原材料获取：原材料获取阶段的碳足迹，单位为二氧化碳当量/吨(kgCO₂e/kg)或千克二氧化碳当量(kgCO₂e)；

E 原材料运输：原材料运输环节产生的碳排放总量，单位为二氧化碳当量/吨(kgCO₂e/kg)或千克二氧化碳当量(kgCO₂e)；

E 产品生产：生产加工和装配阶段的碳足迹，单位为二氧化碳当量/吨(kgCO₂e/kg)或千克二氧化碳当量(kgCO₂e)；

E 产品运输：运输阶段的碳足迹，包括现场组立过程，单位为二氧化碳当量/吨 (kgCO₂e/kg) 或千克二氧化碳当量 (kgCO₂e)；

E 产品处置：使用处置阶段的碳足迹，包括现场使用年限周期内排放、报废处置过程，单位为二氧化碳当量/吨 (kgCO₂e/kg) 或千克二氧化碳当量 (kgCO₂e)；

5.2 计算结果

大连新安越电力设备有限公司生产的 1 台电流互感器 LZZBJ9-35 33.4479 kgCO₂ eq。各生命周期阶段的温室气体排放情况如表 5.2-1 和图 5.2-2 所示。

生命周期阶段	碳足迹/(kgCO ₂ e/台)	百分比/%
原材料获取	11.4937	34.36%
运输（原材料运输）	1.4582	4.36%

生 产	17.4651	52.22%
运输(成品交付)	2.7107	8.10%
生命末期(产品处置)	0.3202	0.96%
总 计	33.4479	100%

表 5.2-1 电流互感器 LZZBJ9-35 产品生命周期各阶段碳排放情况



图 5.2-2 生命周期阶段碳排放分布图

大连新安越电力设备有限公司生产的 1 台电磁式电压互感器 JDZX9-35 48.4108 kgCO₂ eq。各生命周期阶段的温室气体排放情况如表 5.2-3 和图 5.2-4 所示。

生命周期阶段	碳足迹/(kgCO ₂ eq/台)	百分比/%
原材料获取	7.3657	15.22%
运输(原材料运输)	2.1588	4.46%
生 产	31.035	64.11%
运输(成品交付)	6.244	12.9%

生命末期 (产品处置)	1.6073	3.32%
总 计	48.4108	100%

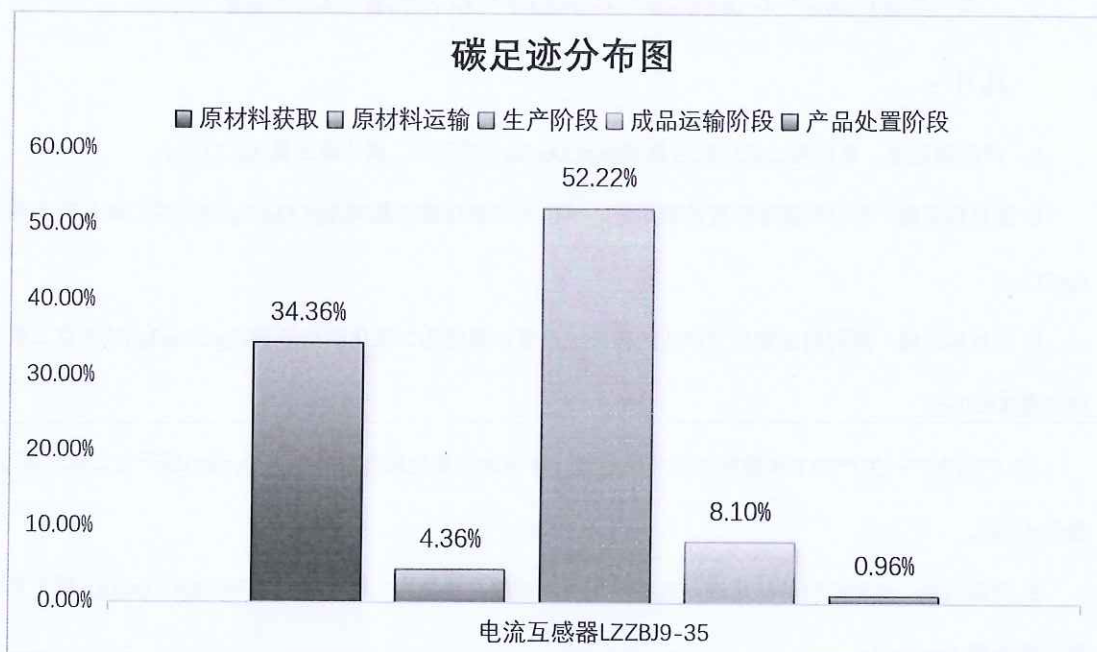
表 5.2-3 电磁式电压互感器 JDZX9-35 产品生命周期各阶段碳排放情况



图 5.2-4 生命周期阶段碳排放分布图

大连新安越电力设备有限公司生产的 1 台电流互感器 LMZ1D-DAY1 0.6158 kgCO₂ eq。各生命周期阶段的温室气体排放情况如表 5.2-5 和图 5.2-6 所示。

生命周期阶段	碳足迹/(kgCO ₂ eq/台)	百分比/%
原材料获取	0.1707	27.72%
运输 (原材料运输)	0.0359	5.82%
生 产	0.3325	54.00%
运输 (成品交付)	0.0421	6.83%
生命末期 (产品处置)	0.0347	5.63%

总 计	0.6158	100%
-----	--------	------

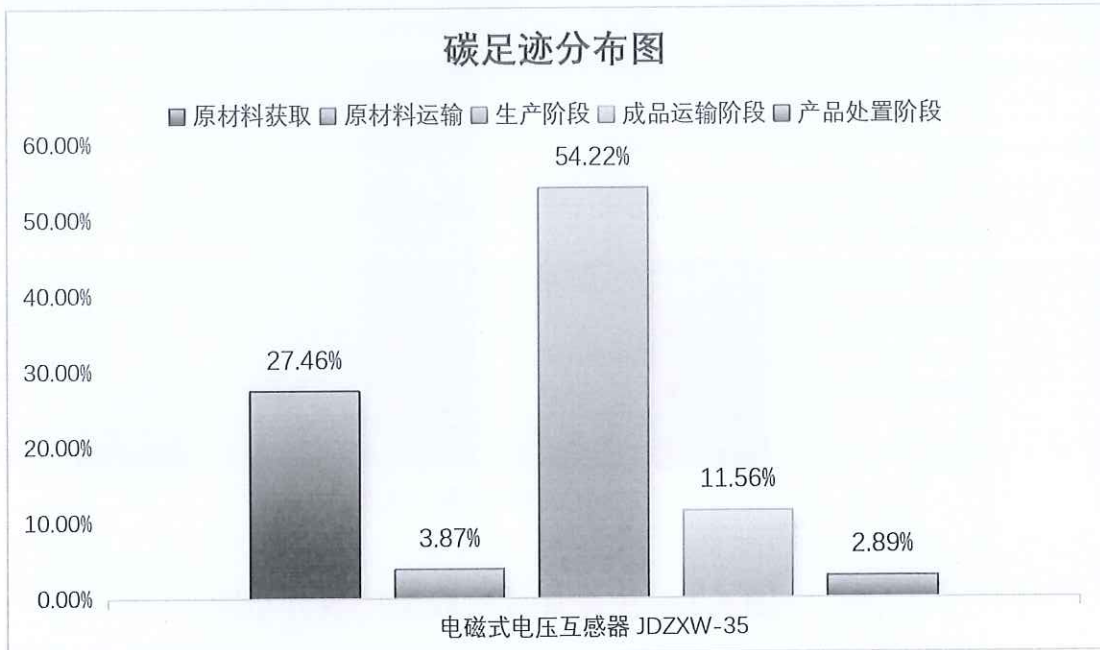
表 5.2-5 电流互感器 LMZ1D-DAY1 产品生命周期各阶段碳排放情况



图 5.2-6 生命周期阶段碳排放分布图

大连新安越电力设备有限公司生产的 1 台组合互感器 JLSZV-10W 53.6812 kg CO₂ eq。各生命周期阶段的温室气体排放情况如表 5.2-7 和图 5.2-8 所示。

生命周期阶段	碳足迹/(kgCO ₂ eq/台)	百分比/%
原材料获取	18.0014	33.53%
运输 (原材料运输)	2.5381	4.73%
生 产	31.6684	58.99%
运输 (成品交付)	0.0990	0.18%
生命末期 (产品处置)	1.3743	2.56%
总 计	53.6812	100%

表 5.2-7 组合互感器 JLSZV-10W 产品生命周期各阶段碳排放情况

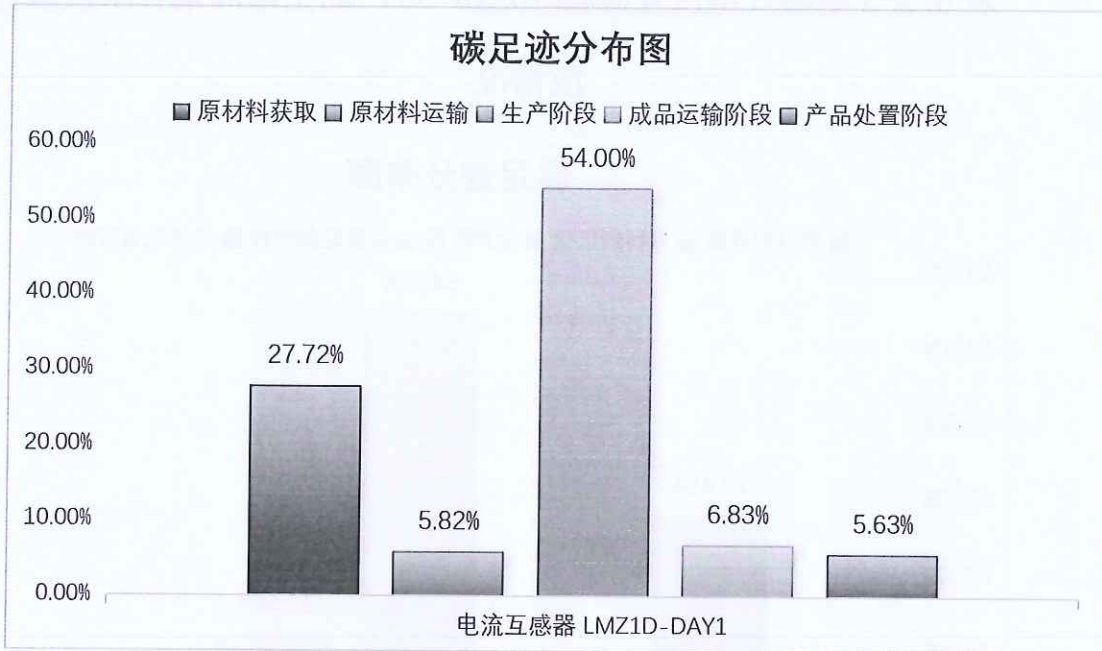

图 5.2-8 生命周期阶段碳排放分布图

大连新安越电力设备有限公司生产的 1 台电磁式电压互感器 JDZXW-35 48.4749kgCO₂ eq。各生命周期阶段的温室气体排放情况如表 5.2-9 和图 5.2-10 所示。

生命周期阶段	碳足迹/(kgCO ₂ eq/台)	百分比/%
原材料获取	13.3098	27.46%
运输 (原材料运输)	1.8772	3.87%
生产	26.2848	54.22%
运输 (成品交付)	5.6018	11.56%
生命末期 (产品处置)	1.4013	2.89%
总计	48.4749	100%

表 5.2-9 电磁式电压互感器 JDZXW-35 产品生命周期各阶段碳排放情况

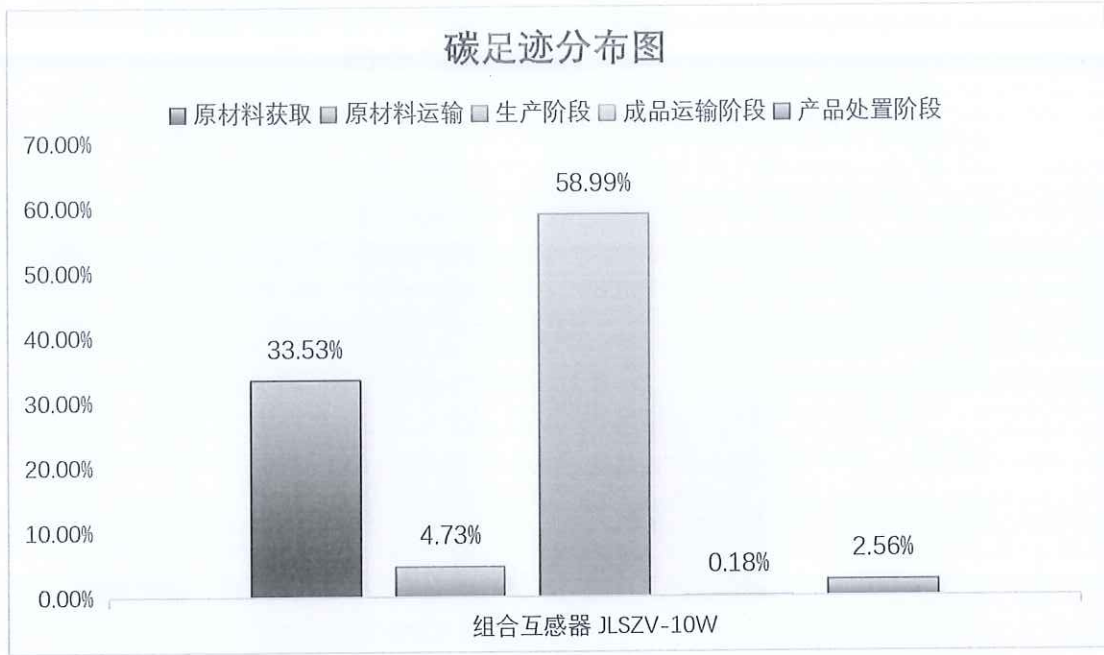

图 5.2-10 生命周期阶段碳排放分布图

大连新安越电力设备有限公司生产的 1 台电流互感器 LZW-35 146.1712kg CO₂ eq。各生命周期阶段的温室气体排放情况如表 5.2-11 和图 5.2-12 所示。

生命周期阶段	碳足迹/(kgCO ₂ eq/台)	百分比/%
原材料获取	77.3918	52.95%
运输 (原材料运输)	3.9986	2.74%
生产	47.5026	32.50%
运输 (成品交付)	16.6513	11.39%
生命末期 (产品处置)	0.6269	0.43%
总计	146.1712	100%

表 5.2-11 电流互感器 LZW-35 产品生命周期各阶段碳排放情况

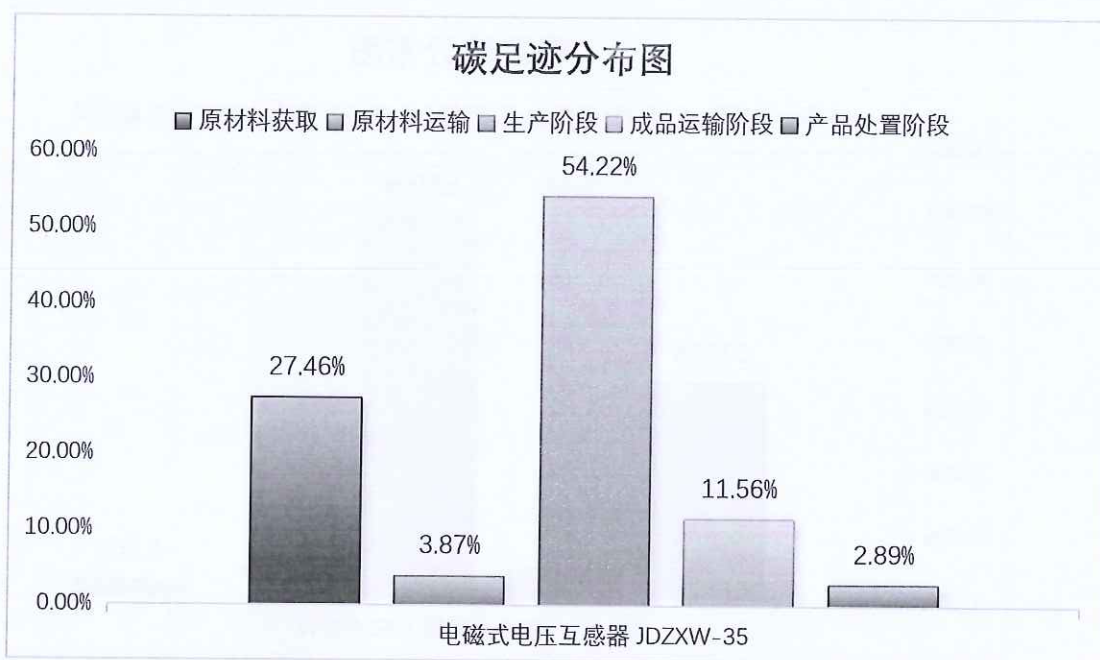

图 5.2-12 生命周期阶段碳排放分布图

大连新安越电力设备有限公司生产的 1 台变压器中性点棒间隙组合保护装置 BZFZ-220 428.9197 kgCO₂ eq。各生命周期阶段的温室气体排放情况如表 5.2-13 和图 5.2-14 所示。

生命周期阶段	碳足迹/(kgCO ₂ eq/台)	百分比/%
原材料获取	243.0603	56.67%
运输 (原材料运输)	13.0056	3.03%
生产	132.7352	30.95%
运输 (成品交付)	31.9286	7.44%
生命末期 (产品处置)	8.1900	1.91%
总计	428.9197	100%

表 5.2-13 变压器中性点棒间隙组合保护装置 BZFZ-220 产品生命周期各阶段碳排放情况

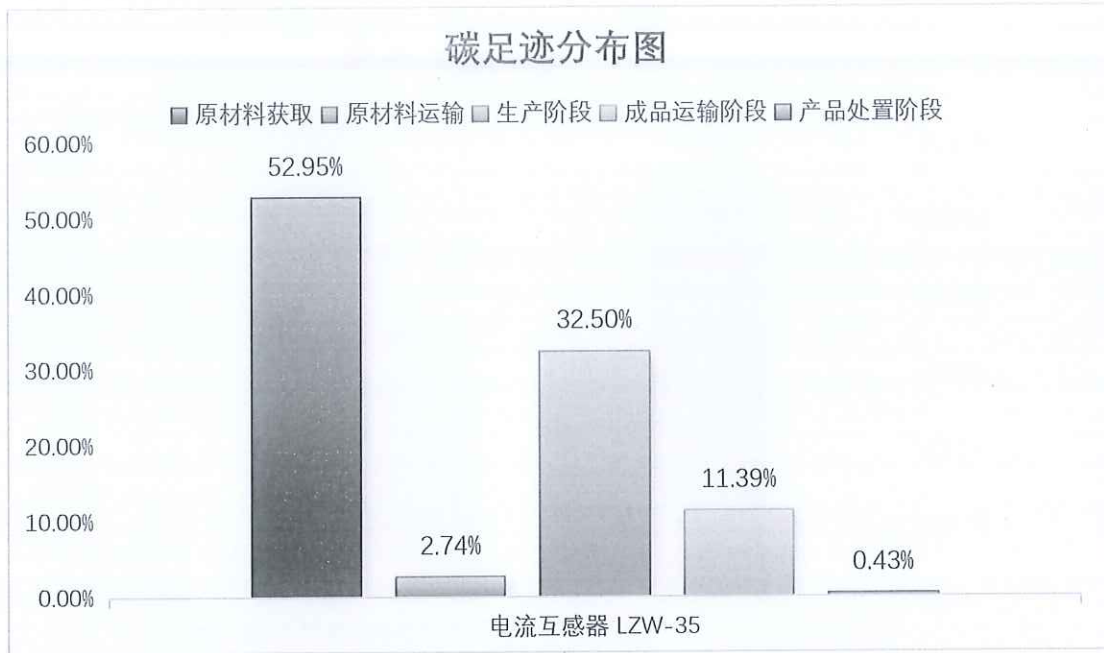

图 5.2-14 生命周期阶段碳排放分布图

大连新安越电力设备有限公司生产的 1 台中性点接地电阻柜 AY-ZZD-35/1300 16.5 Ω -10S 759.1934 kg CO₂ eq。各生命周期阶段的温室气体排放情况如表 5.2-15 和图 5.2-16 所示。

生命周期阶段	碳足迹/(kgCO ₂ eq/台)	百分比/%
原材料获取	146.4646	19.29%
运输 (原材料运输)	95.5501	12.59%
生产	322.5574	42.49%
运输 (成品交付)	153.1513	20.17%
生命末期 (产品处置)	41.4700	5.46%
总计	759.1934	100%

表 5.2-15 中性点接地电阻柜 AY-ZZD-35/1300 16.5 Ω -10S 产品

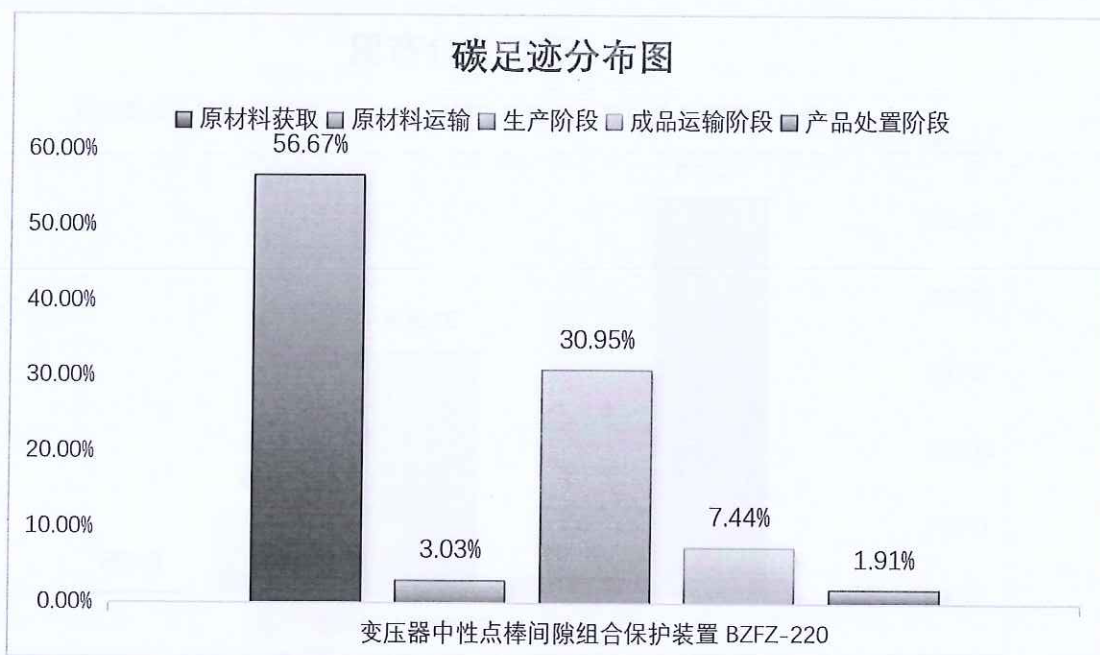
生命周期各阶段碳排放情况



图 5.2-16 生命周期阶段碳排放分布图

大连新安越电力设备有限公司生产的 1 台变压器用油面温控器 BWY-804AJ(TH) 17.1036 kg CO₂ eq。各生命周期阶段的温室气体排放情况如表 5.2-17 和图 5.2-18 所示。

生命周期阶段	碳足迹/(kgCO ₂ eq/台)	百分比/%
原材料获取	3.2691	19.11%
运输 (原材料运输)	0.4750	2.78%
生 产	12.8454	75.10%
运输 (成品交付)	0.2933	1.71%
生命末期 (产品处置)	0.2207	1.29%
总 计	17.1036	100%

表 5.2-17 变压器用油面温控器 BWY-804AJ(TH) 产品生命周期各阶段碳排放情况

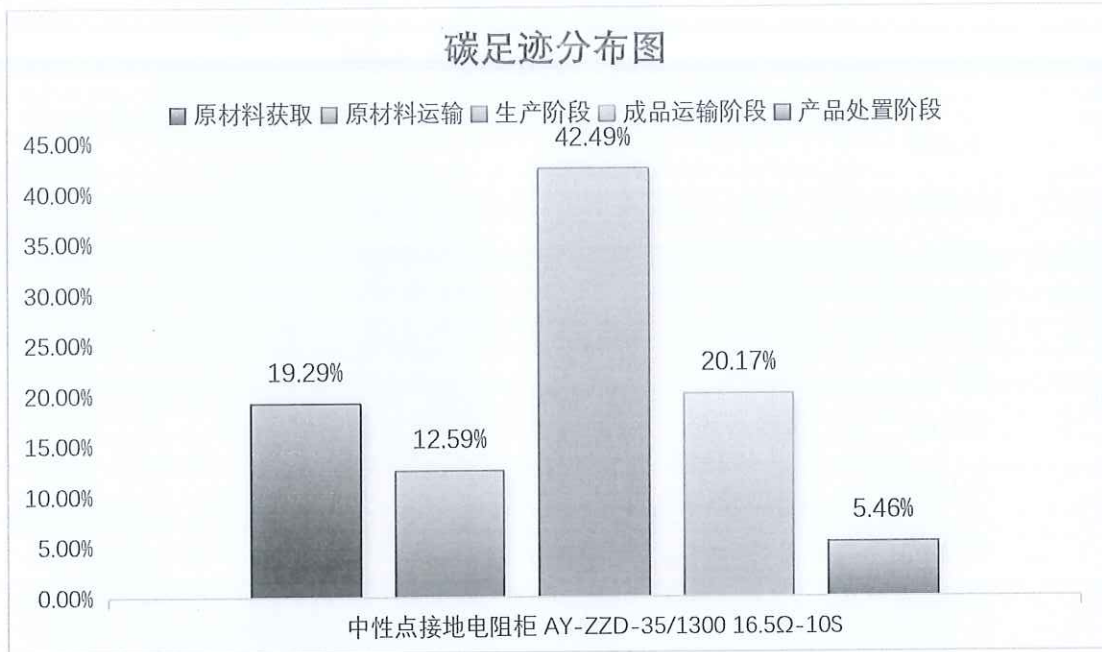

图 5.2-18 生命周期阶段碳排放分布图

5.3 不确定性分析

不确定性的主要来源为活动水平数据存在测量误差和统计误差。

减少不确定性的方法主要有：

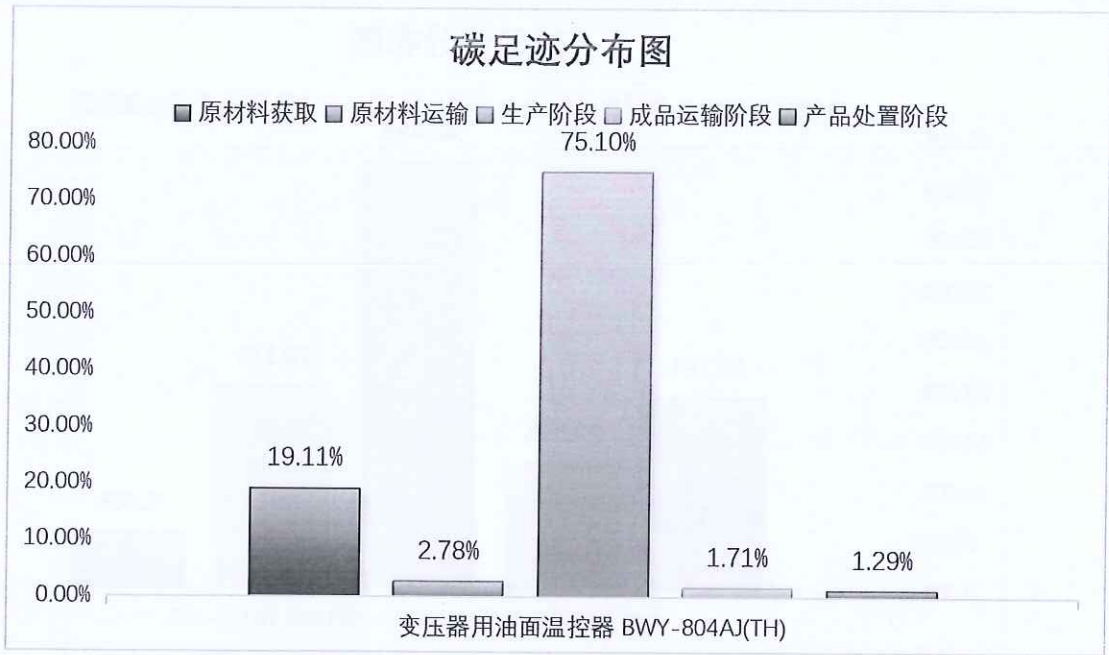
使用准确率较高的活动水平数据；

对每一阶段的数据跟踪监测，提高活动水平数据的准确性。

6 改进建议

6.1 改进建议

根据产品从原材料获取到产品处置阶段的碳足迹评价结果，在企业可行的条件下，可考虑从以下方面加强碳足迹的管理：

(1) 制定数据缺失、生产活动或报告方法发生变化时的应对措施。若仪表失灵或核算某项排放源所需的水平或排放因子数据缺失，企业应采用适当的估算方法获得相应时期缺失参数的保守替代数据。

(2) 建立文档管理规范，保存、维护有关温室气体年度报告的文档和数据记录，确保相关文档在第三方核查以及向主管部门汇报时可用。

(3) 建立数据的内部审核和验证程序，通过不同数据源的交叉验证、统计核算期内数据波动情况、与多年历史运行数据的比对等主要逻辑审核关系，确保活动水平数据的完整性和准确性。

(4) 配备设备级用能计量设备，分析主要排放源及高耗能工序，有利于识别节能降耗的改进方向。

附件

附件 1: 本公司 2025 年度温室气体报告核查组专家名单

2025 年度温室气体报告核查组专家名单

姓名	工作单位	证书号
郭茗茗	三信国际检测认证有限公司	2023-CCAA-GHG1-1264246
寇振涛	三信国际检测认证有限公司	2026-CCAA-GHG1-1298954

上述专家名单，经过本企业确认并同意开展温室气体排放量核查工作，专家组成员在本公司进行了 3.0 天的数据收集、数据验证、数据计算和数据核查工作，特此证明。

企业代表(签字): 



2026年05月21日

