

# 天源华威集团有限公司

## 2025 年温室气体排放核查报告

报告编号： 202500339GHG

三信国际检测认证有限公司

认证机构批准书批准号：CNCA-R-2017-350

2026 年 05 月 07 日

## 声 明

三信国际检测认证有限公司遵守国家有关法律法规和标准规范，在为中电华骋科技有限公司 提供温室气体排放核查服务过程中，坚持客观、真实、公正的原则，并对出具的《天源华威集团有限公司 2025 年温室气体排放核查报告》承担法律责任。

三信国际检测认证有限公司

2026 年 05 月 07 日

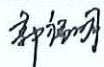
组内职务	姓名	签名
组长	郭福明	

根据国家发展和改革委员会发布的《工业其他行业企业温室气体排放核算方法与报告指南》，本企业邀请并委托三信国际检测认证有限公司核查本公司2025年度温室气体排放量，填写相关数据表格。将有关情况报告如下：

### 一、企业基本情况

公司名称：天源华威集团有限公司

统一社会信用代码：913211821414549119

成立时间：2002/09/29

注册资金：10128 万元

公司地址：江苏省镇江市扬中市大桥西 248 号

员工数量：100 人

占地面积：6773.98 m<sup>2</sup>

企业组织结构图如下图所示：

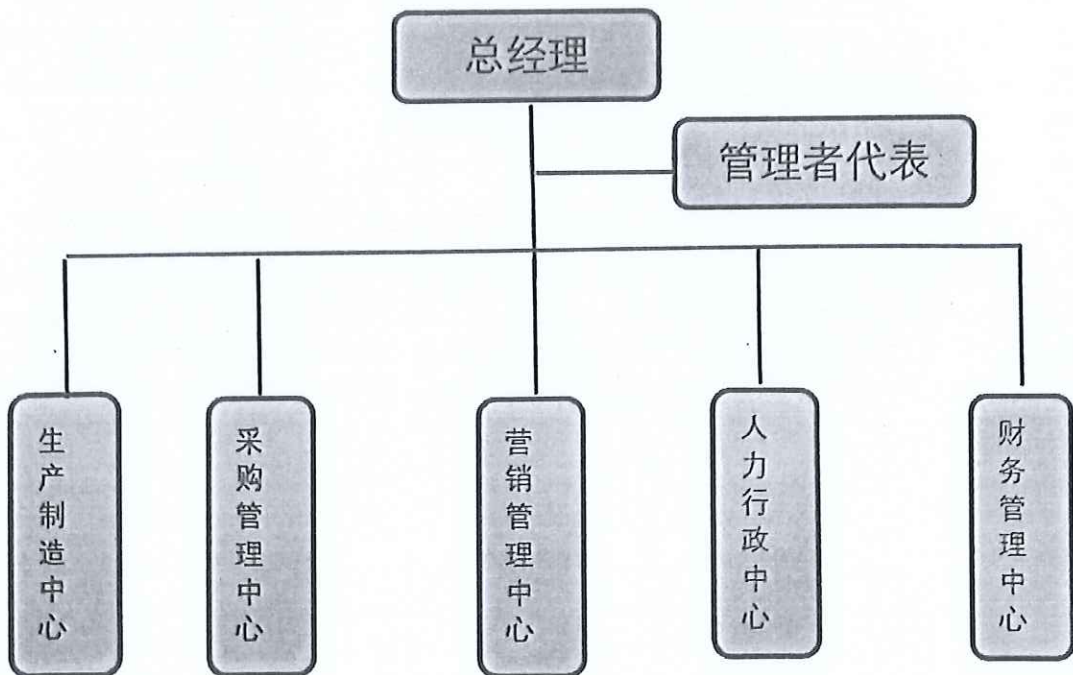

根据企业提供的数据,2025 全年生产母线槽 21303.3 米,其他电器设备 2438

台，企业生产工艺流程图如下图所示：

1、母线槽工艺流程：

3.高低压母线、交流固定式机架母线生产加工工艺流程：

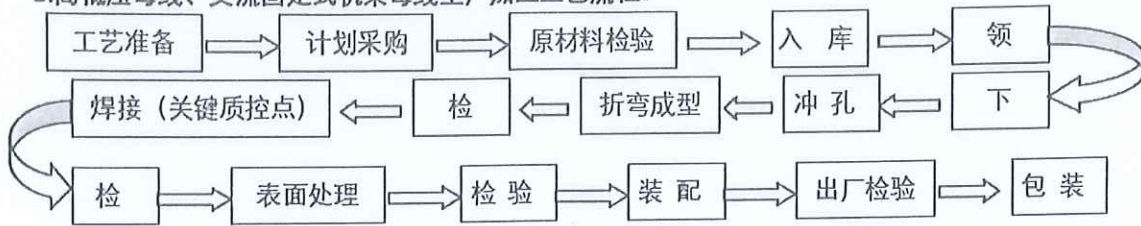

2、高低压成套工艺流程描述：

外购外协件（生产用料、壳体及结构件）→电器件装配△→一次线制作及装配△→二次线制作及装配△→成品试验→入库

二、温室气体排放（报告主体 2025 年 1 月-12 月温室气体排放量汇总表）

源类别	排放量(单位: kg)	温室气体 CO <sub>2</sub> 当量 (单位: kgCO <sub>2</sub> e)
化石燃料燃烧产生的直接 CO <sub>2</sub> 排放		0
净购入的电力产生的间接 CO <sub>2</sub> 排放		107327.6456
净购入的热力产生的间接 CO <sub>2</sub> 排放		/
其他间接产生的间接 CO <sub>2</sub> 排放		/
企业温室气体排放总量(kgCO <sub>2</sub> e)	不包括净购入的电力和热力产生的 CO <sub>2</sub> 排放	/
	包括净购入的电力和热力产生的 CO <sub>2</sub> 排放	107327.6456

三、活动水平数据及来源说明（2025 年 1 月-12 月）

		燃料品种	消耗量 (t, 万 Nm <sup>3</sup> )	低位发热量 (GJ/t, GJ/万 Nm <sup>3</sup> )
化石燃料燃烧*		天然气		
		柴油	0	43.33
		汽油	0	44.8
工业生产过程**	二氧化碳气体保护焊***	保护气的期初库存量		t
		保护气的期末库存量		t
		保护气的购入量		t
		保护气向售出量		t
		混合气体中 CO2 的体积百分比		%
		混合气体中气体 A 的体积百分比		%
		混合气体中气体 B 的体积百分比		%
		混合气体中气体 C 的体积百分比		%
		混合气体中气体 D 的体积百分比		%
净购入的电力、热力		电力净购入量	202276	kwh
		热力净购入量	/	GJ

报告主体应自行添加未在表中列出但企业实际消耗的其他能源品种；  
 报告主体应自行添加未在表中列出但企业实际涵盖的温室气体排放环节； 如果有其他含氟气体消耗，请自行添加其消耗量，如有更多的气体种类，自行加行报告。  
 汽油和柴油数据来源（公司月度统计表），监测方法（每月统计一次）

四、排放因子数据及来源说明

电力排放因子数据来源：2025 年 12 月 31 日，生态环境部、国家统计局关于发布 2023 年电力二氧化碳排放因子的公告，为落实《关于加快建立统一规范的碳排放统计核算体系实施方案》相关要求，生态环境部、国家统计局组织计算了 2023 年全国、区域和省级电力平均二氧化碳排放因子，全国电力平均二氧化碳排放因子（不包括市场化交易的非化石能源电量），以及全国化石能源电力二氧化碳排放因子，供核算电力消费的二氧化碳排放量时参考使用。2023 年

电力二氧化碳排放因子为 0.5306kgCO<sub>2</sub>/kWh。后续将及时更新和定期发布电力二氧化碳排放因子。

		单位热值含碳量 (tC/GJ)	碳氧化率 (%)
化石燃料燃烧*	无烟煤		
	烟煤		
	褐煤		
	洗精煤		
	其它洗煤		
	型煤		
	石油焦		
	其他煤制品		
	焦炭		
	原油		
	燃料油		
	汽油	18.9*10 <sup>-3</sup>	98%
	柴油	20.2*10 <sup>-3</sup>	98%
天然气			

报告主体应自行添加未在表中列出但企业实际消耗的其他能源品种；

报告主体应自行添加未在表中列出但企业实际涵盖的温室气体排放环节；如果同类参数多于一种时应自行添加。

如有更多的气体种类，自行加行报告。

上述数据来源：国家发展改革委《工业其他行业企业温室气体排放核算方法与报告指南(试行)》2015年7月6日发布

## 五、其它需要说明的情况

本次对天源华威集团有限公司的温室气体碳排放工作，其中对数据的选择、获取和使用，是使用财务数据获取方式。根据国家发改委的文件规定：“报告主体应根据企业实际从事的产业活动和设施类型识别其应予核算和报告的排放源和气体种类。对于那些监测成本较高、不确定性较大、且贡献细微（排放量占企业总排放量的比例<1%）的排放源，有困难的企业可暂不报告但需在报告中

阐述未报告这些排放源的理由并附必要的佐证材料”。因此本次碳排放核查工作没有对中电华骋科技有限公司 提出过高的要求。

建议中电华骋科技有限公司应尽快建立企业温室气体年度报告的质量控制与质量保证制度，主要包括以下工作：

(1) 建立企业温室气体量化和报告的规章制度，包括组织方式、负责机构、工作流程等。

(2) 建立企业主要温室气体排放源一览表，确定合适的温室气体排放量化方法，形成文件并存档。

(3) 制定计量设备的定期校准检定计划，按照相关规程对所有计量设备定期进行校验、校准。若发现设备性能未达到相关要求，企业应及时采取必要的纠正和矫正措施。

(4) 制定数据缺失、生产活动或报告方法发生变化时的应对措施。若仪表失灵或核算某项排放源所需的水平或排放因子数据缺失，企业应采用适当的估算方法获得相应时期缺失参数的保守替代数据。

(5) 建立文档管理规范，保存、维护有关温室气体年度报告的文档和数据记录，确保相关文档在第三方核查以及向主管部门汇报时可用。

(6) 建立数据的内部审核和验证程序，通过不同数据源的交叉验证、统计核算期内数据波动情况、与多年历史运行数据的比对等主要逻辑审核关系，确保活动水平数据的完整性和准确性。

(7) 产品分类管控，根据不同的产品能耗差异较大，进行分类管理，从原材料到生产过程、成品运输进行控制。

本报告真实、可靠，如报告中的信息与实际情况不符，本企业将承担相应的法律责任。

企业代表(签字): 



说明：根据国家生态环境部发布并于 2021 年 2 月 1 日起施行的《碳排放权交易管理办法（试行）》第二十五条规定：“重点排放单位编制的年度温室气体排放报告应当定期公开，接受社会监督，涉及国家秘密和商业秘密的除外。”本报告已委托三信国际检测认证有限公司在其官方网站（[www.cncsit.cn](http://www.cncsit.cn)）向全社会公示。

附件：本公司 2025 年度温室气体报告核查组专家名单

附件：

### 2025 年度温室气体报告核查组专家名单

姓名	工作单位	中国认证认可协会 温室气体核查员证书号
郭福明	三信国际检测认证 有限公司	2024-GHG1-N1QEMS-1076422

上述专家名单，经过本企业确认并同意开展温室气体排放量核查工作，专家组成员在本公司进行了 1.5 天的数据收集、数据验证、数据计算和数据核查工作，特此证明。

企业代表(签字):



# 温室气体管理师能力评价证书

郭福明

GUO FU MING

经中国认证认可协会（CCAA）评价，符合《温室气体管理师评价规范》要求，特发此证。

身份证号：410782197601033176

证书编号：2024-CCAA-GHG1-1076422

有效日期：2024-12-13至2027-12-12

证书级别：正式温室气体管理师